

EDITAL EQUIPAMENTOS ESPORTIVOS NO RS SEGURO



Execução:



Realização:



EDITAL – “EQUIPAMENTOS ESPORTIVOS NO RS SEGURO”

A Associação de Desenvolvimento Social do Rio Grande do Sul – CUFA Rio Grande do Sul, em parceria com a Secretaria de Estado do Esporte e Lazer – SEL, apresentam o Edital de “**EQUIPAMENTOS ESPORTIVOS NO RS SEGURO**”, que receberá inscrições de **05/12/2025** até **04/01/2026**, às **23h59** através do link: <https://bit.ly/editalequipamentosesportivosnorsseguro>

O Edital “**EQUIPAMENTOS ESPORTIVOS NO RS SEGURO**” está sendo viabilizado com recursos repassados pelo Governo do Estado do Rio Grande do Sul, em conformidade com o **EDITAL DE CHAMADA PÚBLICA SEL Nº 02/2025 – “EQUIPAMENTOS ESPORTIVOS NO RS SEGURO”**.

1. OBJETO

1.1 O presente edital tem por objeto seleção de projetos esportivos de cunho social, no âmbito do Estado do Rio Grande do Sul, exclusivamente aos situados dentro dos **clusters** inclusos no **Programa RS Seguro**, nas cidades de **Alvorada, Canoas, Caxias do Sul, Novo Hamburgo, Porto Alegre, Santa Maria, São Leopoldo e Viamão**, que **tenham interesse na aquisição de equipamentos esportivos para utilização em escolas, projetos, equipamentos urbanos ou ações voluntárias**. Serão selecionados para o recebimento de equipamentos pelas distintas faixas de valores – até 2 (dois), até 5 (cinco) e até 10 (dez) mil reais – a partir de critérios estabelecidos em edital, com foco na qualificação, estímulo e adequada execução de projetos sociais voluntários na área do esporte, possibilitando o exercício de uma função ressocializadora, sendo elas pessoas físicas e/ou jurídicas, que desenvolvam projetos esportivos voluntários dentro dos clusters integrantes do Programa RS Seguro.

1.1.1 Serão selecionados projetos para o recebimento de materiais esportivos no valor de até R\$ 2.000,00 (dois mil reais), até 5.000,00 (cinco mil reais) e até 10.000,00 (dez mil reais).

1.1.2 O recurso será voltado para a aquisição de materiais e equipamentos esportivos, sendo: o valor de até R\$ 2.000,00 (dois mil reais) para pessoas físicas que atuam de forma individual, até R\$ 5.000,00 (cinco mil reais) para coletivos informais (sem CNPJ ativo) e até R\$ 10.000,00 (dez mil reais) para coletivos formais (com **CNPJ ATIVO**), a fim de potencializar e dar continuidade às ações esportivas dos mais variados segmentos já realizadas e reconhecidas na comunidade.

1.2 São diretrizes deste edital:

- a) Reconhecer a importância do esporte e voluntariado, para o desenvolvimento social dos municípios e do Estado.
- b) Estimular a continuidade das ações esportivas e voluntárias e/ou individuais de base comunitária de atuação, que possam contribuir com o desenvolvimento social para a população dos municípios e do Estado.
- c) Valorizar e reconhecer iniciativas individuais, coletivas e voluntárias nas cidades do Programa RS Seguro.

EDITAL EQUIPAMENTOS ESPORTIVOS NO RS SEGURO



Execução:



Realização:



d) Proporcionar experiências inovadoras na área esportiva junto à área social e comunitária.

1.3 Serão contempladas atividades relacionadas às mais diversas modalidades esportivas.

1.4 Os projetos apresentados deverão obrigatoriamente ser classificados nas seguintes categorias e faixas de valor:

VALOR	NÚMERO DE CONTEMPLADOS	VALOR TOTAL DISPONÍVEL
Categoria Projetos esportivos realizados por grupos com ou sem CNPJ Até R\$ 5.000,00 – para Coletivos Informais (sem CNPJ ativo) Até R\$ 10.000,00 – para Coletivos Formais (com CNPJ ativo)	Até 90 Coletivos (grupos)	R\$ 450.000,00
Categoria Projetos esportivos realizados por pessoa física Até R\$ 2.000,00	Até 225 Individual (agente esportivo)	R\$ 450.000,00

1.5 Para garantir a integralidade da distribuição dos recursos, caso haja sobra de recurso de uma categoria, o saldo restante será remanejado para a outra categoria.

1.6 Exclusivamente, projetos dos **clusters inclusos no Programa RS Seguro** poderão participar deste edital, descritos no Anexo I.

1.7 Para efeitos deste edital, consideram-se:

a) Valor dos projetos: valor definido por **categoria para Projetos esportivos realizados por grupos com ou sem CNPJ e/ou Projetos esportivos realizados por pessoa física**, para recebimento dos recursos do edital.

b) N° de contemplados: serão definidos de acordo com o valor total disponível, quantidade de inscritos, selecionados conforme os critérios de seleção do edital.

1.7.1 Os projetos contemplados conforme item 1.4 receberão os valores em materiais esportivos, os quais serão entregues em suas cidades ou regiões em data a ser definida e publicada no site do edital. A responsabilidade de retirada dos materiais no local de entrega é do inscrito.

EDITAL EQUIPAMENTOS ESPORTIVOS NO RS SEGURO



Execução:



Realização:



2. VALOR TOTAL DISPONÍVEL E NÚMERO DE CONTEMPLADOS:

2.1 O valor total do edital será de R\$ 900.000,00 (novecentos mil reais), provenientes de recursos recebidos pelo Estado do Rio Grande do Sul, por meio da Secretaria do Esporte e Lazer – SEL, divididos em duas categorias, considerando:

a) Para a **categoria Projetos esportivos realizados por pessoa física**, será disponibilizado o valor total de R\$ 450.000,00 (quatrocentos e cinquenta mil reais), que contemplará até 225 (duzentos e vinte e cinco) projetos esportivos com materiais no valor de até R\$ 2.000,00 (dois mil reais) cada.

b) Para a categoria de Projetos esportivos realizados por grupos com ou sem CNPJ, será disponibilizado o valor total de até R\$ 450.000,00 (quatrocentos e cinquenta mil Reais), no qual poderão ser contempladas até 90 (noventa) projetos esportivos, com o valor por iniciativa de até R\$ 5.000,00 (cinco mil reais), para **Projetos esportivos realizados por grupos sem CNPJ** e de até R\$ 10.000,00 (dez mil reais) para **Projetos esportivos realizados por grupos com CNPJ**.

Obs.: **caso haja sobra de recursos na categoria “Projetos esportivos realizados por grupos com ou sem CNPJ”, será remanejada para “Projetos esportivos realizados por pessoa física”, bem como ao contrário.**

2.1.1. Os contemplados receberão os materiais esportivos em suas respectivas cidades ou regiões, de acordo com o calendário oficial de entregas divulgado nas páginas oficiais do projeto. **Frisando que não receberão o recurso em dinheiro e sim em materiais.**

2.1.2 Junto a este edital, no anexo II está disponibilizada a lista de cotação dos materiais, os quais deverão ser solicitados no ato da inscrição. **Caso o material solicitado pelo contemplado não conste na lista de cotação, não haverá possibilidade de aquisição, exceto para o paradesporto.**

2.1.3 Somente o paradesporto poderá solicitar materiais que não constam na lista, estes deverão encaminhar 3 (três) orçamentos junto a sua inscrição. Caso o modelo ou marca informado não tenha disponibilidade de mercado, poderá ser substituído por algum similar.

2.1.4 Os valores são de até R\$ 2.000,00, até R\$ 5.000,00 e até R\$ 10.000,00, de acordo com cada categoria, podendo ser o valor mais baixo que os estabelecidos, porém nunca superior. Caso o valor exceda o teto (seja pelo valor de mercado ou por ter sinalizado itens a mais), os últimos itens serão desconsiderados.

2.1.5 Os projetos contemplados deverão, obrigatoriamente, manter suas atividades por um lapso temporal mínimo de 06 (seis) meses após o recebimento dos equipamentos

2.2 Caso alguma categoria não preencha as vagas disponíveis, o saldo remanescente será remanejado para a outra, de acordo com o número de inscritos, seguindo a ordem de classificação do edital.

2.3 Havendo sobra de recursos, o valor será utilizado para contemplar suplentes, inclusive de forma parcial até zerar o saldo de recursos disponível neste edital.

2.4 Qualquer situação que não esteja prevista neste edital, seja para aquisição, recebimento, disponibilidade no mercado, variação dos valores, prazo de entrega,

EDITAL EQUIPAMENTOS ESPORTIVOS NO RS SEGURO



Execução:



Realização:



fabricação, especificidade ou particularidade dos materiais e equipamentos esportivos, serão analisados e deferidos por comissão organizada pela Associação de Desenvolvimento Social do Rio Grande do Sul – CUFA Rio Grande do Sul, em conjunto com a Secretaria de Estado do Esporte e Lazer.

3. DA PARTICIPAÇÃO E CRITÉRIOS:

3.1 Projetos esportivos realizados por pessoa física – até R\$ 2.000,00 (dois mil reais): pessoas físicas, **residentes nos clusters do Programa RS SEGURO (conforme Anexo I)**, com reconhecido trabalho esportivo.

3.2 Projetos esportivos realizados por grupos com ou sem CNPJ – até R\$ 5.000,00 (cinco mil reais) e até R\$ 10.000,00 (dez mil reais): ações coletivas esportivas de base comunitária de pessoas jurídicas (empresa ou associação) ou um grupo de pessoas físicas com reconhecido trabalho esportivo nos **clusters do Programa RS Seguro**, sendo:

a) até R\$ 5.000,00 (cinco mil reais) para **Projetos esportivos realizados por grupos sem CNPJ**, devendo apresentar o nº do CPF de 2 membros deste na inscrição e comprovar a atuação em grupo ou equipe;

b) até R\$ 10.000,00 (dez mil reais) para **Projetos esportivos realizados por grupos com CNPJ (que possuam o CNPJ ativo, CNAE ou estatuto relacionado à atividade esportiva)**.

3.3 São considerados projetos esportivos realizados por grupos sem CNPJ as ações organizadas por 2 (duas) ou mais pessoas que comprovem vínculo.

3.3.1 São Projetos esportivos realizados por grupos com CNPJ aqueles que possuam o CNPJ ativo, CNAE ou estatuto relacionado à atividade esportiva, **não sendo aceito MEI**.

3.4 A forma de reconhecimento do trabalho esportivo dentro dos clusters do Programa RS Seguro, para ambas as categorias deverá ser composta por, pelo menos, 1 (um) dos itens a seguir:

a) Autodeclaração, incluída no formulário de inscrição.

b) Atestado de um órgão público ou não governamental local.

c) Portfólio, matérias da imprensa, publicações em sites e redes sociais

3.5 a contemplação dos projetos será limitada por território, sendo até R\$ 55 mil (cinquenta e cinco mil reais) em cada, independentemente do número de projetos.

4. CRONOGRAMA DAS ETAPAS

EDITAL EQUIPAMENTOS ESPORTIVOS NO RS SEGURO



Execução:



Realização:



Período de inscrições	Até 30 dias corridos após o lançamento do Edital
Fase de seleção, período de recursos e divulgação da lista final de contemplados	Até 30 dias após o fim do período de inscrições
Entrega dos materiais	Até 120 dias após a lista final de contemplados
Fiscalização/comprovação da utilização dos equipamentos nos projetos sociais	Até 30 dias após as entregas dos materiais e equipamentos esportivos

**Observação: o cronograma está sujeito a alterações.*

5. CONDIÇÕES DE PARTICIPAÇÃO

5.1 Para participação no edital é obrigatório o preenchimento da ficha de inscrição no link <https://bit.ly/editalequipamentosesportivosnorsseguro>

5.1.1 A inscrição será concluída somente após o recebimento da confirmação da inscrição, comprovando a atuação esportiva do candidato.

5.2 O candidato poderá realizar apenas uma inscrição, ou **como Projetos esportivos realizados por pessoa física** ou como **Projetos esportivos realizados por grupos com ou sem CNPJ**, não podendo inscrever-se nas duas categorias, sob pena de desclassificação da categoria de pessoa física.

5.2.1 Caso ocorra mais de uma inscrição na mesma categoria, será aceita a última inscrição efetuada, sendo as demais inscrições desconsideradas do processo de seleção.

5.3 No caso de inscrição **de Projetos esportivos realizados por grupos sem CNPJ**, esta deverá ser feita no CPF, com o número de 1 (um) dos responsáveis pelo coletivo, devendo o responsável também indicar no mínimo mais 1 (um) CPF de integrante do grupo.

5.4 Todos os inscritos deverão comprovar residência nos clusters (conforme Anexo I) inclusos dentro do Programa RS SEGURO, na inscrição, e a sua atuação, podendo ser por autodeclaração ou anexando documentos comprobatórios. A equipe responsável pela avaliação poderá solicitar documentos e comprovações complementares a qualquer momento.

5.5 Para os inscritos que não tiverem comprovante de residência ou portfólio, poderão apresentar uma declaração de órgão governamental ou não governamental local atestando sua residência e sua atuação.

5.6 Para a categoria Projetos esportivos realizados por grupos com CNPJ serão aceitas as solicitações no valor de até R\$ 10.000,00 (dez mil reais), em equipamentos e materiais esportivos, apenas para Coletivos que possuam o CNPJ ativo, CNAE ou estatuto relacionado à atividade esportiva. Deverá ser anexado, no ato da inscrição, o comprovante de regularidade do CNPJ emitido via site da Receita Federal: https://servicos.receita.fazenda.gov.br/servicos/cnpjreva/cnpjreva_solicitacao.asp.

EDITAL EQUIPAMENTOS ESPORTIVOS NO RS SEGURO



Execução:



Realização:



5.7 Os inscritos deverão vincular-se a uma ou mais modalidades ou segmentos relacionados ao esporte, devendo ser indicadas na inscrição. Caso a modalidade praticada não consta na lista, este deverá preencher no espaço “outra”.

6. FORMAS E PRAZO DE INSCRIÇÕES – AS FORMAS DE ADMISSIBILIDADE E DE SELEÇÃO, QUE DEVEM OCORRER EM FASE ÚNICA

6.1 As inscrições para o edital deverão ser realizadas entre 05 de dezembro de 2025 até 04 de janeiro de 2026, às 23h59.

6.2 Como se inscrever:

A) Pela plataforma oficial, no site <https://editalequipamentosesportivosnorsseguro.org/>

B) Via Google Formulários, por meio do link <https://bit.ly/editalequipamentosesportivosnorsseguro>

6.2.1 Como tirar dúvidas:

A) Por e-mail, para o endereço equipamentosesportivosrsseguro@gmail.com

B) Por WhatsApp, para o número (55) 9 9941 0660

6.2.3 Como acompanhar as publicações e notícias do Edital

A) Pela plataforma oficial, no site <https://editalequipamentosesportivosnorsseguro.org/>

B) Via Instagram – @editalequipamentosesportivosnorsseguro

6.3 Para todas as formas de inscrição previstas no edital, será fornecido 1 (um) comprovante de inscrição emitido pela proponente, este comprovante é um espelho da inscrição. É responsabilidade do inscrito conferir se todas as informações enviadas estão corretas, não sendo aceito após o período de inscrição trocas de categorias ou mudança em qualquer informação da ficha de inscrição.

6.4 Para quaisquer dúvidas ou auxílio durante o período de inscrições, os interessados poderão entrar em contato por meio do número 0800 743 1111. Todas as ligações para este número são gratuitas.

6.5 A inscrição será composta por 1 (um) formulário, que poderá ser respondido somente por meio digital, conforme o item 6.2.

6.6 Para menores de idade, será permitida a inscrição de jovens desde que os mesmos tenham e sejam responsáveis pelos projetos esportivos e que, na ficha, constem os dados e autorização do seu responsável. Reforçamos neste item que atletas individuais, alunos de projetos ou praticantes de modalidades serão desclassificados. O edital é destinado para projetos esportivos.

6.7 Todo o candidato inscrito receberá a confirmação da sua inscrição. Caso não receba a confirmação, significa que a mesma não foi finalizada.

EDITAL EQUIPAMENTOS ESPORTIVOS NO RS SEGURO



Execução:



Realização:



7. SELEÇÃO DOS PROJETOS

7.1 Após a conclusão da fase de inscrições do edital será realizada a análise documental das inscrições. A análise documental será efetuada por uma comissão de admissibilidade e seleção, composta por 10 (dez) pareceristas, indicados pela Associação de Desenvolvimento Social do Rio Grande do Sul – CUFA Rio Grande do Sul.

7.1.1 A análise documental resultará na habilitação ou inabilitação dos projetos inscritos em conformidade às regras estabelecidas no edital.

7.1.2 Apenas os projetos habilitados serão avaliados.

7.1.3 Toda inscrição **que não configurar um projeto, e sim de atleta individual, será inabilitada.**

7.2 Será vedada a participação nos projetos, em qualquer função, mesmo que gratuitamente, de membro da Comissão Admissibilidade e Seleção deste edital e de seus respectivos parentes até segundo grau, na linha reta ou colateral, consanguíneos e afins, cônjuges ou companheiros(as).

7.3 O júri se reunirá de forma on-line ou presencial para análise e votação dos projetos inscritos.

7.4 Todas as decisões dos jurados serão registradas, seja de forma manual ou digital, podendo ser conferidas no site oficial.

7.5 Os projetos habilitados serão avaliados conforme os seguintes critérios e respectivas pontuações, de acordo com as categorias:

7.5.1 Projetos esportivos realizados por pessoa física

- a) Descrição da sua trajetória e sobre o desenvolvimento de seu projeto (0 a 40 pontos).
- b) Abrangência das atividades realizadas e atuação no município (0 a 30 pontos).
- c) Impacto do projeto na comunidade (0 a 30 pontos).

7.5.1.1 No caso de empate de pontuação, o critério de desempate utilizado será o tempo de atuação comprovado no ato da inscrição.

7.5.2 Projetos esportivos realizados por grupos com ou sem CNPJ

- a) Descrição da sua trajetória e sobre o desenvolvimento de seu projeto (0 a 40 pontos).
- b) Abrangência das atividades realizadas e atuação no município (0 a 30 pontos).
- c) Impacto do projeto na comunidade (0 a 30 pontos).

7.5.2.1 No caso de empate de pontuação, o critério de desempate utilizado será o tempo de atuação comprovado na inscrição.

7.6 A distribuição das fichas de inscrição e anexos para avaliação ocorrerá de maneira aleatória entre os jurados.

EDITAL EQUIPAMENTOS ESPORTIVOS NO RS SEGURO



Execução:



Realização:



7.7 O resultado da seleção, contendo a pontuação final dos participantes será publicada no site <https://editalequipamentosportivosnrsseguro.org/>

7.8 A publicação do resultado respeitará os critérios de seleção e a ordem de pontuação.

7.9 A lista dos contemplados e de suplentes estará disponível no site do edital.

8. FORMAS DE REPASSE DOS EQUIPAMENTOS E MATERIAIS ESPORTIVOS

8.1 No ato da inscrição, o participante deve indicar as informações necessárias para receber os equipamentos e materiais esportivos no valor respectivo, de acordo com a categoria indicada. Serão disponibilizados, no site oficial, a data e o local para retirada dos equipamentos e materiais esportivos pelos contemplados.

8.1.1 Junto ao Edital será disponibilizada uma lista dos materiais (Anexo II) os quais poderão ser solicitados pelos contemplados.

8.1.2 Caso o material solicitado não conste na lista de materiais (Anexo II), não poderão ser solicitados. **Somente o paradesporto poderá apresentar 3 (três) orçamentos junto a sua ficha de inscrição para aquisição de item que não conste na lista de materiais.**

8.1.3 Caso o valor do material exceda o teto (seja pelo valor de mercado ou pelo contemplado ter sinalizado itens a mais), os últimos itens serão desconsiderados.

8.1.4 Os Equipamentos e Materiais Esportivos somente serão entregues ao responsável pela inscrição e no local, data e horário informado para retirada.

8.1.5 Qualquer situação que não esteja prevista neste edital, seja para aquisição, recebimento, disponibilidade no mercado, variação dos valores, prazo de entrega, fabricação, especificidade ou particularidade dos materiais e equipamentos esportivos, serão analisados e deferidos por comissão organizada pela Associação de Desenvolvimento Social do Rio Grande do Sul – CUFA RS, em conjunto com a Secretaria de Estado do Esporte e Lazer.

AS FORMAS DE NOTIFICAÇÃO, OS PRAZOS PARA APRESENTAÇÃO DE RECURSO E O ÓRGÃO JULGADOR

8.2 Será aberto prazo para recurso de 5 (cinco) dias úteis após a divulgação dos contemplados oficialmente no site, sendo que após o prazo de recursos, em mais 5 (cinco) dias, será apresentado o resultado final. Cabe aos inscritos acompanhar no site as informações.

8.3 O recurso poderá ser enviado apenas através do e-mail equipamentosportivosrsseguro@gmail.com, e será julgado pela Comissão de Admissibilidade e Seleção.

8.4 Será aceito recurso em formato de vídeo, em formato de arquivo PDF, mensagens de texto e gravação de áudio.

8.5 Após o julgamento dos recursos será publicada a relação de classificação definitiva dos contemplados, cabendo aos inscritos acompanhar no site do edital as informações divulgadas.

EDITAL EQUIPAMENTOS ESPORTIVOS NO RS SEGURO



Execução:



Realização:



9 AS FORMAS DE REALIZAÇÃO E DE PUBLICIZAÇÃO DAS AÇÕES FINANCIADAS

9.1 O site oficial do projeto, <https://editalequipamentosesportivosnorsseguro.org/>, centralizará todas as informações e resultados oficiais do edital, bem como suas etapas, cidades e profissionais envolvidos, a Comissão de Admissibilidade e Seleção, bem como a lista final dos contemplados.

10. AS FORMAS E PRAZO DE COMPROVAÇÃO DA UTILIZAÇÃO DOS MATERIAIS E EQUIPAMENTOS ESPORTIVOS RECEBIDOS

10.1 Os contemplados com materiais e equipamentos esportivos terão o prazo de, no máximo, 20 (vinte) dias após o recebimento dos mesmos, para fazer a comprovação da utilização nos respectivos projetos esportivos.

10.1.1 A comprovação poderá ser através do preenchimento de declaração (anexo III) ou de um registro fotográfico.

10.1.2 Após o envio da comprovação (declaração ou registro fotográfico) estará concluída a prestação de contas do presente edital aos contemplados.

11 VIGÊNCIA DO EDITAL

11.1 O presente edital terá o prazo total de 6 (seis) meses.

**O prazo está sujeito a alterações.*

12 ANEXOS E FORMULÁRIOS OBRIGATÓRIOS

12.1 A ficha de inscrição estará disponível no link <https://bit.ly/editalequipamentosesportivosnorsseguro>

12.2 A lista dos materiais (anexo II) está disponível junto a este edital. Somente o paradesporto poderá apresentar materiais que não estão na lista.

13 RELAÇÃO DE DOCUMENTOS EXIGIDOS

13.1 Para o aceite da inscrição será exigida a ficha de inscrição devidamente preenchida e documentos comprobatórios.

13.2 Para a categoria - Projetos esportivos realizados por pessoa física

- a) Ficha de inscrição.
- b) Comprovante de atuação na área esportiva há no mínimo 2 anos.
- c) Documento oficial com foto.
- d) Comprovante de residência

13.3 Para a categoria - Projetos esportivos realizados por grupos sem CNPJ

- a) Ficha de inscrição.
- b) Comprovante de atuação na área esportiva há no mínimo 2 anos.
- c) Para coletivo informal deverá comprovar vínculo entre os integrantes.

EDITAL EQUIPAMENTOS ESPORTIVOS NO RS SEGURO



Execução:



Realização:



d) Documento oficial com foto do responsável pelo coletivo.

e) Comprovante de residência do responsável pelo grupo.

13.4 Para a categoria - Projetos esportivos realizados por grupos com CNPJ

a) Ficha de inscrição.

b) Comprovante de atuação na área esportiva há no mínimo 2 anos.

c) Para coletivo formal deverá este apresentar o CNPJ ativo, CNAE ou estatuto relacionado à atividade esportiva.

d) Documento oficial com foto do responsável pelo coletivo.

e) Apresentar ata de eleição da atual diretoria caso seja Associação ou entidade.

f) Comprovante de endereço da sede.

13.5 O inscrito poderá anexar arquivos ou documentos de forma a complementar sua inscrição e a comprovação das atividades realizadas.

14 VEDAÇÕES:

14.1 É vedada a entrega de equipamentos e materiais esportivos do edital para o candidato que:

a) Tenha mais de uma inscrição no mesmo CPF, para Individual ou Coletivo.

b) Possua servidor público estadual lotado na SEL.

c) Possua membros titulares do Conselho Estadual de Esporte.

d) Possua membros de comissões designados em outros editais da SEL, no ano de 2025, titulares ou suplentes, e seus respectivos parentes até segundo grau, na linha reta ou colateral, consanguíneos e afins, cônjuges ou companheiros(as).

e) Possua membros da Comissão de Habilitação e Câmara Técnica Pró-Esporte RS, no âmbito da presente Chamada Pública, e seus respectivos parentes até segundo grau, na linha reta ou colateral, consanguíneos e afins, cônjuges ou companheiros(as).

f) Envolvam despesas de manutenção de espaços esportivos, tais como energia elétrica, água, dentre outras.

g) Seja membro da Comissão de Admissibilidade e Seleção deste edital e seus respectivos parentes até segundo grau, na linha reta ou colateral, consanguíneos e afins, cônjuges ou companheiros(as).

h) É vedada a participação de pessoa jurídica, que em seu CNPJ não tenha CNAE ou em seu estatuto a finalidade esportiva.

i) Em qualquer tempo, a equipe responsável pela execução do edital poderá montar comissão para apurar casos específicos que estejam fora do presente edital e, também poderá procurar a Comissão de Fiscalização da SEL.

j) Inscrições que não configurem projetos esportivos.

ANEXO I TERRITÓRIOS (CLUSTERS)

CLUSTER	MUNICÍPIO	TERRITÓRIO	VÍTIMAS		População		Domicílio	
			Quant.	Dens.	Cluster	Área Crítica	Cluster	Área Crítica
9_201	Alvorada	Umbu	369	52,2896	58.581	16.141	17.848	4.767
9_202	Porto Alegre	Santa Tereza (Tronco e Cruzeiro do Sul)	327	52,0467	68.778	25.499	21.905	7.691
9_220	Porto Alegre	Rubem Berta	158	49,3028	51.292	18.203	17.665	6.565
9_209	Porto Alegre	Partenon (Maria Degolada)	133	52,9287	29.170	12.212	9.946	3.960
9_207	Porto Alegre	Bom Jesus	138	51,385	39.628	13.761	12.392	3.971
9_208	Porto Alegre	Restinga	135	51,8853	33.650	8.122	9.699	2.316
6_206	Santa Maria	Nossa Senhora do Rosário, Divina Providência, Salgado Filho e Carolina	206	33,8538	56.063	11.281	19.704	3.529
9_212	Porto Alegre	Farrapos (Nossa Senhora da Paz)	103	55,8327	22.098	3.886	7.182	1.240
9_205	Porto Alegre	Glória e Cel. Aparício Borges (Dona Veva e Chac. das Bananeiras)	139	42,773	37.338	20.346	11.741	6.488
9_211	Porto Alegre	Santa Rosa de Lima (Nova Santa Rosa)	108	48,9119	30.425	6.697	9.751	2.126
3_203	Novo Hamburgo São Leopoldo	Santo Afonso, Santos Dumont e Rio dos Sinos	259	24,6853	61.148	23.345	19.273	6.875
9_213	Porto Alegre	Cascata (Alto Embatel e Canudos)	82	52,5603	13.423	2.642	4.245	861
3_204	Viamão	Jari e Augusta	213	19,0622	74.613	24.574	23.416	7.582
3_211	Canoas	Guajuviras	145	26,6088	41.791	14.209	12.481	4.097
9_221	Porto Alegre	Passo Das Pedras (Jardim dos Coqueiros)	75	38,488	23.142	6.099	7.530	1.940
3_210	Caxias Do Sul	Santa Fé e Nossa Senhora de Fátima	148	24,456	41.394	12.579	12.670	3.690
6_218	Santa Maria	Nova Santa Maria	60	39,7216	17.089	7.716	5.083	2.207

Território: **UMBU** em Alvorada

Composto por frações dos bairros:

Formosa, Maria Regina, Americana, Sumaré, Umbu e Piratini



Território: S.Teresa/Tronco/Cruzeiro do Sul em Porto Alegre

Composto por frações dos bairros:

Nonoai, Cristal, Teresópolis, Santa Teresa e Medianeira



Território: Rubem Berta em Porto Alegre

Composto por frações dos bairros:

Mário Quintana, Jardim Leopoldina e Rubem Berta

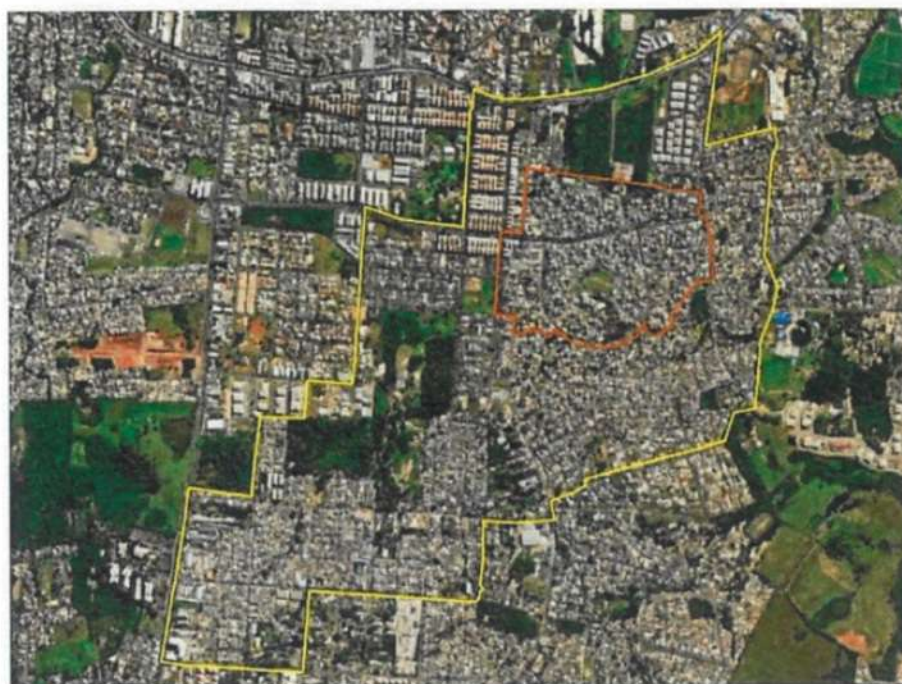

Território: Patenon/Maria Degolada em Porto Alegre

Composto por frações dos bairros:
Santo Antônio e Partenon



Território: Bom Jesus em Porto Alegre

Composto por frações dos bairros:
Jardim Carvalho, Bom Jesus e Vila Jardim

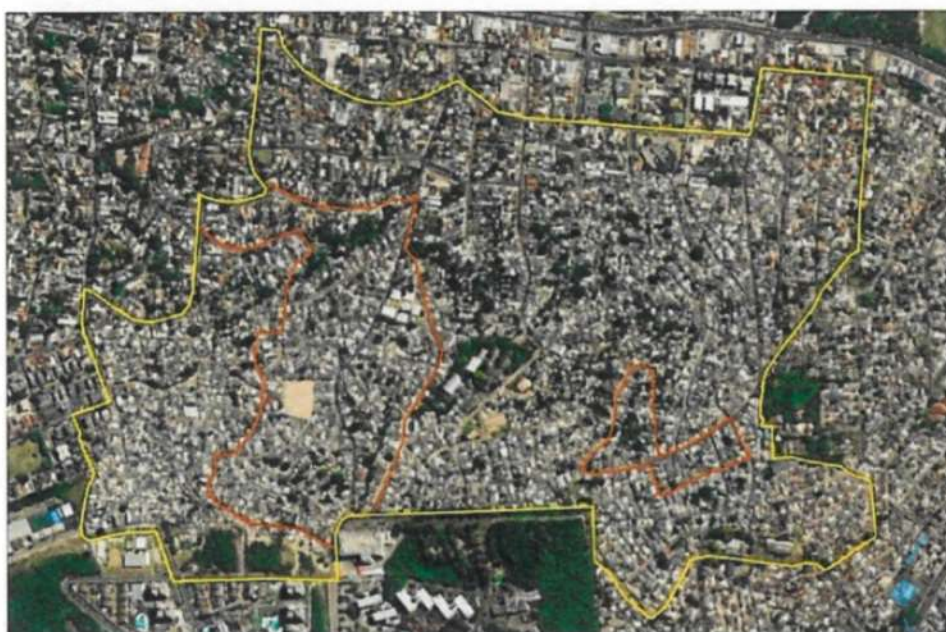

Território: Restinga em Porto Alegre

Composto por fração do bairro Restinga



Território: Carolina em Santa Maria

Composto por frações dos bairros: Bonfim, Carolina, Nossa Senhora do Perpétuo Socorro, Passo d'Areia, Nossa Senhora de Fátima, Nossa Senhora do Rosário, Centro, Salgado Filho e Divina Providência



Território: Farrapos/Nossa S^a da Paz em Porto Alegre

Composto por frações dos bairros: Navegantes, Farrapos e Humaitá



Território: Glória / Cel. Aparício Borges em Porto Alegre

Composto por frações dos bairros:

Teresópolis, Glória, Coronel Aparício Borges, Vila João Pessoa e São José



Território: Santa Rosa de Lima em Porto Alegre

Composto por frações dos bairros: Rubem Berta e Santa Rosa de Lima



Território: Sto Afonso / S. Dumont em N. Hamburgo e S. Leopoldo

Composto por frações dos bairros: Industrial, Santo Afonso e Liberdade em Novo Hamburgo / Campina, Rio dos Sinos, Santos Dumont e Scharlau em São Leopoldo



Território: Cascata em Porto Alegre

Composto por fração do bairro Cascata.



Território: Jari / Augusta em Viamão

Composto por frações dos bairros: Santa Isabel, Parque Saint Hilare, Jari, Esmeralda, Santa, Cecília e Augusta

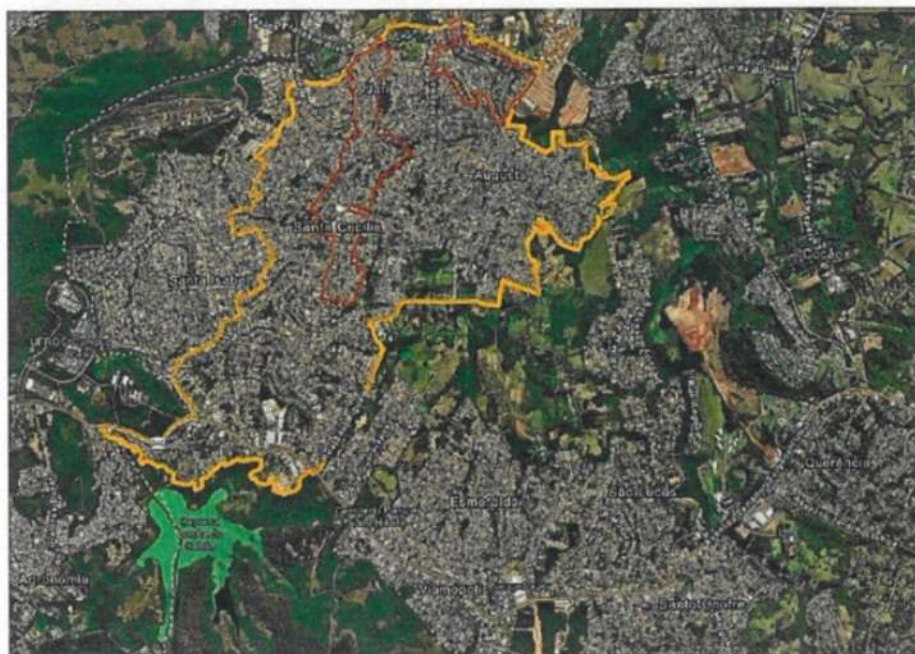

Território: **Guajuviras** em Canoas

Composto por frações dos bairros:
Brigadeira e Guajuviras

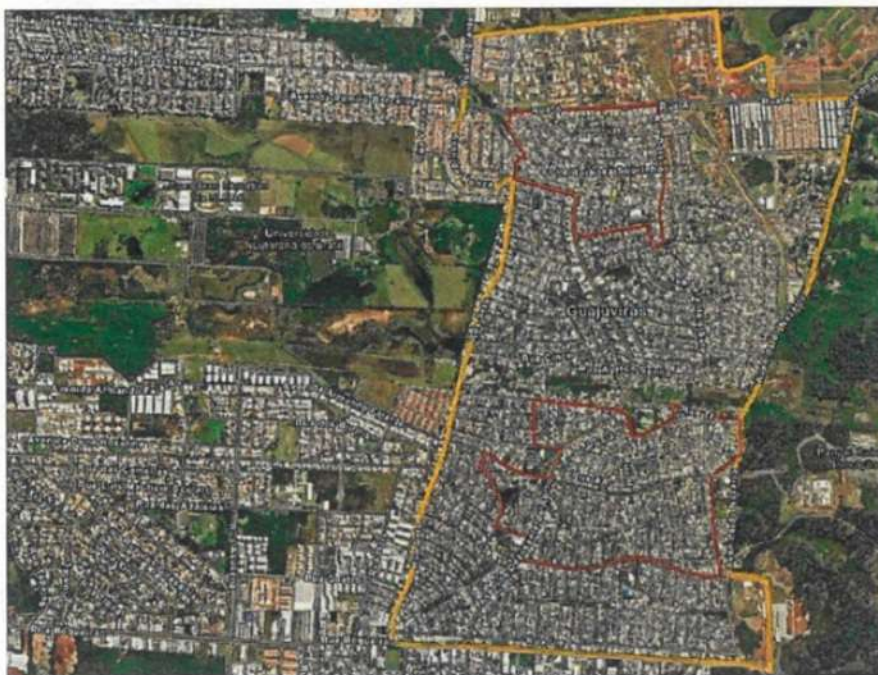

Território: Passo das Pedras em Porto Alegre

Composto por frações dos bairros: Passo das Pedras e Costa e Silva



Território: Santa Fé / Nossa S^a de Fátima em Caxias do Sul

Composto por frações dos bairros: Santa Fé, Nossa Senhora de Fátima, Nossa Senhora do Rosário e Centenário



Território: Nova Santa Marta em Santa Maria

Composto por frações dos bairros: Santa Marta e Juscelino Kubitschek



ANEXO II - LISTA DE MATERIAIS

1	Apito com aviso muito alto, de 108 decibéis, Fabricado em plástico não tóxico.	14,00
2	Atletismo Kit completo iniciação composto de Bloco de partida, barreira de salto, disco e peso de arremesso + dardo iniciante	1.800,00
3	Aro de basquete oficial com rede	260,00
4	Par de raquete de Tennis de treinamento iniciante e conjunto com 3 bolas	340,00
5	Badminton conjunto de treinamento iniciante Kit com 4 raquetes, rede com suporte e tubo com 3 petecas	590,00
6	Bandagem Elástica munhequeira : Elástico, velcro nas pontas para melhor fixação no pulso. Função.	23,00
7	Barraca 3 pessoas	170,00
8	Barraca 4 pessoas impermeável	340,00
9	Bermuda de Compressão, no tamanho P a GG,	32,00
10	Bico para bomba de encher bola com adaptador de metal.	1,50
11	Bocha: Bola sintética de alta resistência com polimento extra. Especial para o uso em jogos oficiais, e com ótima visualização devido a sua coloração. Medidas 130mm aproximado. Peso cada bola aproximado 1200 gramas + embalagem. Regras RAFA. 12 bolas + 2 Bolin.	980,00
12	Boia de braço inflável (Par) em PVC.	12,00
13	Boia Tipo Espaguete para Piscina em Polietileno.	7,00
14	Bola de Basquete (Adulto) - MODELO 2: Confeccionada em borracha de alta resistência, matrizada, com câmara airbility ou butil, miolo substituível, com peso 600 a 650 gramas e circunferência 75 a 78 cm.	80,00
15	Bola de Basquete Masculina oficial; Constituída em material de borracha e tinta especial ; Miolo lubrificado e removível; Acabamento - Colada; Corte com 8 gomos. Peso Oficial	215,00
16	Bola de Basquete Oficial Infantil tamanho baby, peso de 300/325g, diâmetro de 56/59 cm	75,00
17	Bola de Beach Soccer Oficial, Termofusion, com 6 gomos, confeccionada com PU Ultra 100%. Indicada para ser usada em areia batida. Diâmetro: 68 - 69 cm. Peso: 420 - 450 g Câmara: Câmara Airbility. Construção: Termotec. Material: PU Ultra 100%. Miolo: Miolo Slip System Removível e Lubrificado.	192,00
18	Bola de Borracha - Número 08	38,00
19	Bola de Borracha - Número 10	42,00
20	Bola de Borracha - Número 12	49,00
21	Bola de Campo - Costurada a mão. Feita com Microfibras. Dimensões: 68-70cm. Peso: 410-445g. Miolo Removível.	132,00
22	Bola de Campo - Termofusion em PU. Dimensões: 68-70 cm. Peso: 410-450 g. Miolo Removível.	198,00
23	Bola de Campo. Basica	80,00
24	Bola de futebol de 7 oficial PU HIGH	132,00
25	Bola de futebol de 7 basica	80,00
26	Bola de futebol de salão infantil para categoria sub 13	97,00
27	Bola de futebol de salão infantil para categoria sub 11	97,00

28	Bola de futebol de salão infantil para categoria sub 09	97,00
29	Bola de futebol de salão oficial adulto	192,00
30	Bola de futevolei	240,00
31	Bola de Futsal (Adulto): Confeccionada em PU CRISTAL	132,00
32	Bola de Futsal básica	80,00
33	Bola de handebol modelo oficial adulto de couro; classificação adulta: H3L	107,00
34	Bola de handebol modelo oficial Infantil; classificação infantil: H1L	104,00
35	Bola de pilates/recreação 55mm	89,00
36	Bola de pilates/recreação 65mm	93,00
37	Bola de pilates/recreação 75mm	98,00
38	Bola de vôlei de praia modelo oficial	121,00
39	Bola de vôlei modelo oficial	374,00
40	Bola de vôlei modelo treino uso recreativo	153,00
41	Bola de volêi básica	84,00
42	Bomba de encher bolas dupla ação mangueria flexível e bico sobressaliente	25,00
43	Boné. Em 100% algodão. Aba: Redonda. Ajuste: Tira traseira em tecido com ajuste por fivela metalizada.	49,00
44	Bota de Borracha. Composição: Borracha impermeável semi-flexível (PVC), sendo 100% impermeável. Cor: Preta. Tam. 40; 41; 42; 43; 44; 45	85,00
45	Caiaque tipo K1 para uma pessoa que tem o comprimento máximo de 2,55 metros e com peso mínimo de 15 kg.	1.500,00
46	Caixa de som altofalante amplificada Bluetooth preta com microfone 600W	1.000,00
47	Caixa de som amplificada Bluetooth 1300 W 2 canais amplificador DJ sem fio e USB	2.000,00
48	Calça abrigo tamanhos P, M, G e GG.	85,00
49	Calça Segunda Pele Masculina, confeccionada em 92% Poliéster 8% Elastano, tamanho P,M, G, GG	54,00
50	Calça de capueira tamanhos P, M, G e GG.	120,00
51	Calça de Goleiro Oficial Masculina, Confeccionada em 100% poliester, tamanhos P, M, G e GG.	120,00
52	Calça de Goleiro Para Treino masculina, Confeccionada em 100% poliester, tamanhos P,M,G e GG	110,00
53	Calça de Goleiro infantil, Confeccionada em 100% poliester, tamanhos diversos.	92,00
54	Calção futebol masculino tamanhos P, M, G e GG.	40,00
55	Chuteira para futebol 7. Tamanho 36 ao 44	270,00
56	Calibrador Digital	110,00
57	Cama elástica 3,05 metro de diametro	2.900,00
58	Camiseta de Jogo	50,00
59	Camiseta Polo	60,00
60	Camiseta regata	50,00
61	Colete para treino diversas cores	18,00
62	Camisa para Goleiro Masculina - Manga comprida . Tamanho P,M,G e GG	99,00
63	Camisa para Goleiro infantil - Manga comprida Tamanho P,M e G	90,00

64	Camisa segunda pele masculina, tamanhos P,M,G, GG e XG manga longa	52,00
65	Camisa segunda pele masculina, tamanhos P,M,G, GG e XG manga curta	48,00
66	Par caneleira com amortecimento: material anti-impacto proporcionando aderência para não escorregar dentro do meião.	42,00
67	Capacete de proteção artes marciais	299,00
68	Cartões de árbitro, jogo com 3 cartões de plástico. Sendo um vermelho, um amarelo e um azul.	12,00
69	Chuteira futebol de campo numeração do 35 ao 44	150,00
70	Cinto para levantamento de peso com catraca 6,5 metros para 850kg	94,00
71	Corda de pular com pegador anatomico com rolamentos para recreação ou crossfit	27,00
72	Colchão de ar inflável casal	170,00
73	Colchão de ar inflável solteiro	110,00
74	Colchonete com espuma com densidade 33, permitindo que o atleta execute movimentos de treinamento no solo, utilizado para a reabilitação e em sessões de alojamento. Deve possuir um revestimento resistente e impermeável, fazendo com que suor e água não danifiquem o material interno. Comunmente usado ante	110,00
75	Colete para treinamento nas cores azul e vermelho . confeccionado em tecido 100% poliéster;	29,00
76	Cone para prática esportiva. Confeccionado em PVC Altura: 23 cm.	7,00
77	Cone para treinamento esportivo com furos	8,00
78	Cooler, em polipropileno, capacidade 34 litros	100,00
79	Cordas de polipropileno com 6mm rolo contendo 220mts	230,00
80	Cotoveleira pra goleiro. Tamanho P, M, G	54,00
81	Cubo Magico para competição	49,00
82	Escada para Treinamento de Agilidade Comprimento: 4,5 Metros;	120,00
83	Par escudo de artes marciais manopla de braço	269,00
84	Faixa de treinamento teraband leve	19,00
85	Faixa de treinamento teraband media	25,00
86	Faixa de treinamento teraband forte	32,00
87	Fita de marcação - Feita em Nylon. Dimensões: 08x16	137,00
88	Fogareiro 12 caulins	280,00
89	Garrafa squeezezy, capacidade 709ml, térmica, com tampa hermética.	150,00
90	Garrafão para água em polipropileno capacidade de 12 litros	190,00
91	Gazebo 3x3 articulado	850,00
92	Gazebo 3x3 Ráfia	380,00
93	Halter emborrachado 1 kg	20,00
94	Halter emborrachado 2 kg	40,00
95	Capa de chuva, confeccionada em plastico impermeável, capuz , cor amarela	34,00
96	Joelheira para goleiro Tipo: Profissional, Espuma frontal: 20cm altura x 18 cm de largura com 1,5cm de espessura, Material: Poliamida, Composição: 37% algodão, 33% polipropileno, 18% elastodieno e 12% poliéster, Fixação: Elástico, Cor: Preta, Par	85,00
97	Joelheira para machucado com orifício e ajuste	170,00
98	Joelheira para machucado com orifício e reforço	50,00
99	Jogo de baralho conjunto profissional COPAG 139	17,90

100	Jogo de tacobol completo com bola	42,00
101	Jogo de xadrez escolar para competição com tabuleiro em couvim	69,00
102	Jogo de xadrez gigante completo peças e tabuleiro	3.970,00
103	Jump cama elastica individual completa molas resistente 1 metro diametro	479,00
104	Kimono trançado classico branco pach tamanhos A00 ao A4 jiu jitso	440,00
105	Kimono trançado classico branco pach tamanhos A00 ao A4 karate	390,00
106	Kimono trançado classico branco pach tamanhos A00 ao A4 judo	590,00
107	Kimono trançado classico branco pach tamanhos A00 ao A4 taekwondo	440,00
108	Kit com 3 bolas de tenis	65,00
109	Kit com 3 bolas de Beach tenis	65,00
110	Kit de ping pong com 2 raquetes suporte de ferro rede e bolinhas para iniciação e recreação	49,00
111	Kit de Reparos para infláveis	28,00
112	Medicine bal 2kg	89,00
113	Medicine bal 3kg	99,00
114	Medicine bal 4kg	114,00
115	Mural didático magnético para ensino de xadrez	490,00
116	Lampeão recarregável	75,00
117	Lanterna de 5w de potência recarregável	54,00
118	Lona multiuso polietileno medidas 4x3	150,00
119	Luva adulto para goleiro profissional tamanho 09 ao 11 com dedos	190,00
120	Luva de artes marciais Box/ Muai Tai	169,00
121	Luva de foco artes marciais, soco,manopla par	159,00
122	Medalha ouro	10,00
123	Medalha prata	10,00
124	Medalha bronze	10,00
125	Meia branca 73,8% POLIÉSTER 14,80% ELASTANO 6% POLIAMIDA 4,40% ELASTODIENO 1% ALGODÃO. Tamanho 34-39. cores: Branca, preta, azul, vermelha.	16,00
126	Mesa dobrável em madeira 70x70	240,00
127	Mesa de ping pong escolar MDP 12mm Olympic	1.350,00
128	Mesa de ping ping oficial 18mm MDF pés de madeira com rodas paredão	1.900,00
129	Mesa de pebolim escolar varões passantes bonecos infláveis em plástico selador fosco	1.750,00
130	Mesa de pebolim varões embutidos bonecos de alumínio fundido pintura metalizada	2.100,00
131	Mochila esportiva saco de transporte com alça regulável	45,00
132	Mochila tipo escolar em nylon 25 litros com alça e bolsos laterais	89,00
133	Mochila de camping impermeável 50 litros de costas	180,00
134	Moletom Fechado	100,00
135	Óculos de natação infantil com lentes ante embaçantes em policarbonato inquebrável, tiras e acabamento em silicone.	50,00
136	Óculos de natação adulto com lentes ante embaçantes em policarbonato inquebrável, tiras e acabamento em silicone.	69,00
137	Peteca para badminton oficial tubo com 6 Mavis 350	97,00
138	Poste de Volei em par com catraca regulável	1.890,00

139	Protetor Bucal esportes em geral	39,00
140	Raquete de artes marciais simples	129,00
141	Raquete frescobol kit com 2 raquetes e bolinha de borracha	40,00
142	Raquete de Beach tennis carbon	470,00
143	Raquete de beach tennis Kit iniciação com 2 raquetes e bolinha em madeira	70,00
144	Raquete de tênis de mesa Cobertura de borracha com pinos irregulares em ambos os lados e cabo de madeira que proporcionam jogadas de maior velocidade.	25,00
145	Rede de basquete modelo oficial; material: seda	32,00
146	Rede de Beach Tennis oficial	480,00
147	Rede de futebol de campo com fio, de alta qualidade, em nylon de alta resistência	320,00
148	Rede de Futsal. Rede em seda; Tamanho: 3,20m x 2,00m haste 0,70m x 1,00m, fio de 4 mm;	280,00
149	Rede de Voleibol oficial	290,00
150	Relógio para Xadrez digital	170,00
151	Saco de Bolas. Capacidade: Até 20 bolas	32,00
152	Saco de pancada para artes marciais	590,00
153	Skate iniciante montado	270,00
154	Skate intermediario montado	290,00
155	Skate profissional montado	490,00
156	Slackline completo com protetor de arvore 15mt	220,00
157	Step de ginastica 60x30x10	169,00
158	Suporte porta antena de volei	60,00
159	Tabuleiro de futebol de botão com marcadores de gols	58,00
160	Tatame 1Mx1M placas texturizadas e siliconadas cada tatame acompanha duas bordas de acabamento - 20mm peça	58,00
161	Tatame 1Mx1M placas texturizadas e siliconadas cada tatame acompanha duas bordas de acabamento - 30mm peça	89,00
162	Tatame 1Mx1M placas texturizadas e siliconadas cada tatame acompanha duas bordas de acabamento - 40mm peça	118,00
163	Taco para sinuca em duas partes profissional	180,00
164	Tênis de futsal	120,00
165	Tênis caminhada Tamanhos: 39 ao 44	340,00
166	Top Feminino. Modalidade Corrida, preto liso	110,00
167	Tornozeleira Confeccionada com elástico resistente. PAR, TAMANHOS P,M,G.	30,00
168	Trave de futsal com tubo de aço reforçado medidas oficiais	4.490,00
169	Trave de futebol de campo medidas oficiais em tubo em aço reforçado	7.900,00
170	Troféu 85cm	230,00
171	Troféu 65cm	195,00
172	Troféu 60 cm	185,00
173	Troféu 50cm	140,00

EDITAL EQUIPAMENTOS ESPORTIVOS NO RS SEGURO



Execução:



Realização:



DECLARAÇÃO DE RECEBIMENTO DOS MATERIAIS

EU, _____, INSCRITO NO
CPF _____, DECLARO PARA OS DEVIDOS FINS QUE
RECEBI DA ASSOCIAÇÃO DE DESENVOLVIMENTO SOCIAL DO RIO GRANDE DO
SUL, POR MEIO DO EDITAL “**EQUIPAMENTOS ESPORTIVOS NO RS SEGURO**” -
TERMO DE COLABORAÇÃO SEL 10/2025, EDITAL DE CHAMADA PÚBLICA 02/2025,
Proa n.º 25/2900-0000224-5.

DECLARO, INCLUSIVE, QUE EMPREGAREI OS MATERIAIS NAS
ATIVIDADES DESEMPENHADAS PELO MEU PROJETO.

_____, ____/____/____.

Assinatura do Responsável pelo Projeto