



# Manual Esencial de Costura

Técnicas, fundamentos y secretos de  
patronaje para elevar tu confección  
(De la mesa de corte a la realidad)

# Más que un Oficio: Los Beneficios de Coser

## Físico & Psicomotor

Mejora la **psicomotricidad fina**, fomenta la **movilidad articular** y entrena la **coordinación ojo-mano**.

→ Precisión

→ Flexibilidad

## Cognitivo

Funciona como un ejercicio de **gimnasia mental**: estimula la memoria, el cálculo espacial, la atención y la concentración.

Gimnasia cerebral 

## Emocional

Equivala a una **meditación activa**. Reduce la **ansiedad** y el **estrés**, elevando la **autoestima** mediante la **creación táctil**.

Bienestar interior

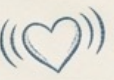
Autoestima 

## Social

Fomenta la **comunicación** y el **sentido de pertenencia** al **compartir proyectos** y técnicas con la **comunidad**.

Comunidad Compartir 

# Inteligencia Visual: Estampados y Direccionalidad

## Estampados "Con Pie"



**¿Tiene pie la tela?**  
Si el diseño se ve "de cabeza" al girarlo, todos los moldes deben colocarse apuntando estrictamente en la misma dirección, cuidando especialmente el centro de la espalda o pecho.

*Verifica orientación siempre*

## Rayas y Cuadros

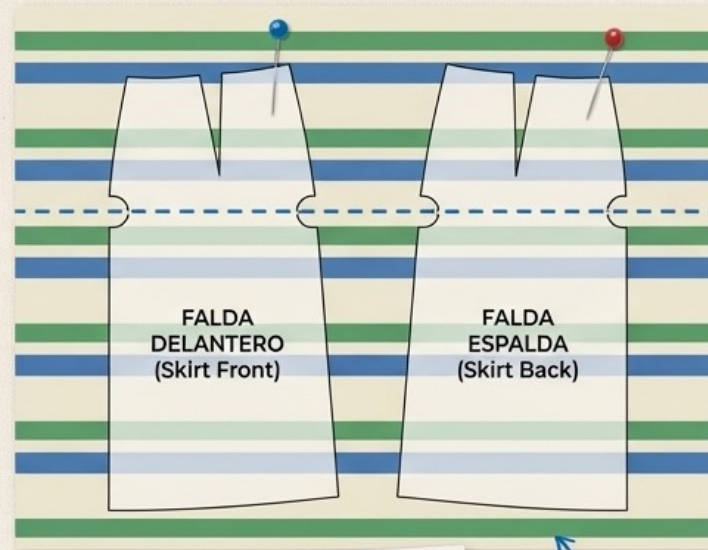

**Continuidad Visual.**  
Alinea las muescas laterales (ej. línea de cadera) sobre la misma franja horizontal. Si la costura se desfasa, el defecto visual será inmediato.

*Alineación crítica en costuras*

# 4 Pecados Capitales al Cortar Tela

**✗ Error:** Ignorar el sentido del hilo (provoca prendas torcidas tras el lavado).

**✓ Solución:** Alinear siempre la flecha del molde paralela al orillo.

**✗ Error:** Cortar con tela arrugada o mal tensada.

**✓ Solución:** Planchar y extender perfectamente la tela plana sobre la mesa antes de marcar.

**✗ Error:** Usar tijeras o cuchillas desafiladas (daña las fibras).

**✓ Solución:** Destinar tijeras *\*exclusivamente\** para tela y afilarlas periódicamente.

**✗ Error:** Moldes sueltos que se mueven al cortar.

**✓ Solución:** Fijar con alfileres o usar pesas de botón cerámicas para estabilizar el papel.

*Verifica siempre*

*Precaución*

*Verifica siempre*

*Herramientas Críticas*

# El Arte de Ahorrar Material: El Rompecabezas

Inefficient

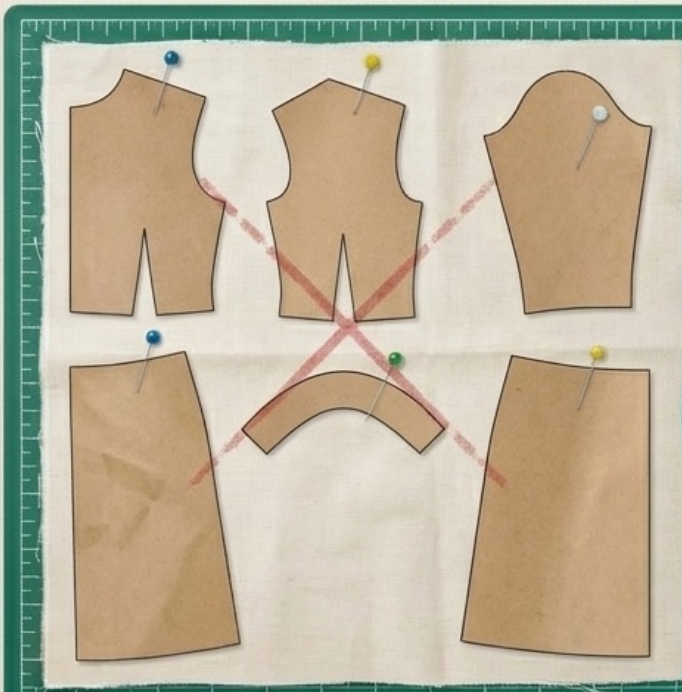

Efficient

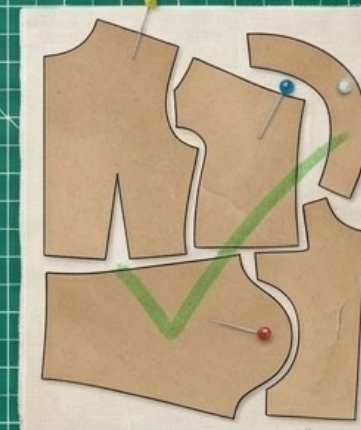

Visualiza los moldes como piezas de Tetris. Antes de cortar, cortar, mueve, invierte y encaja las piezas para minimizar los espacios vacíos.

*¿Cuándo romper la regla del hilo?*  
Solo en piezas no estructurales y cubiertas (ej. forrar tirantes de lencería), donde la elasticidad del hilo no alterará la caída de la prenda final.

# La Matemática del Patrón: Márgenes de Costura

## *Nota Importante*

El margen de costura es la distancia vital entre la línea de puntada y el borde del tejido.

Define el acabado, la resistencia y el margen de error de la prenda.



# Ingeniería Inversa: Clonación sin Fórmulas



No necesitas fórmulas industriales complejas para crear patrones perfectos. Puedes extraer el "código fuente" de tus prendas favoritas midiendo sus componentes directamente y trasladándolos al papel.

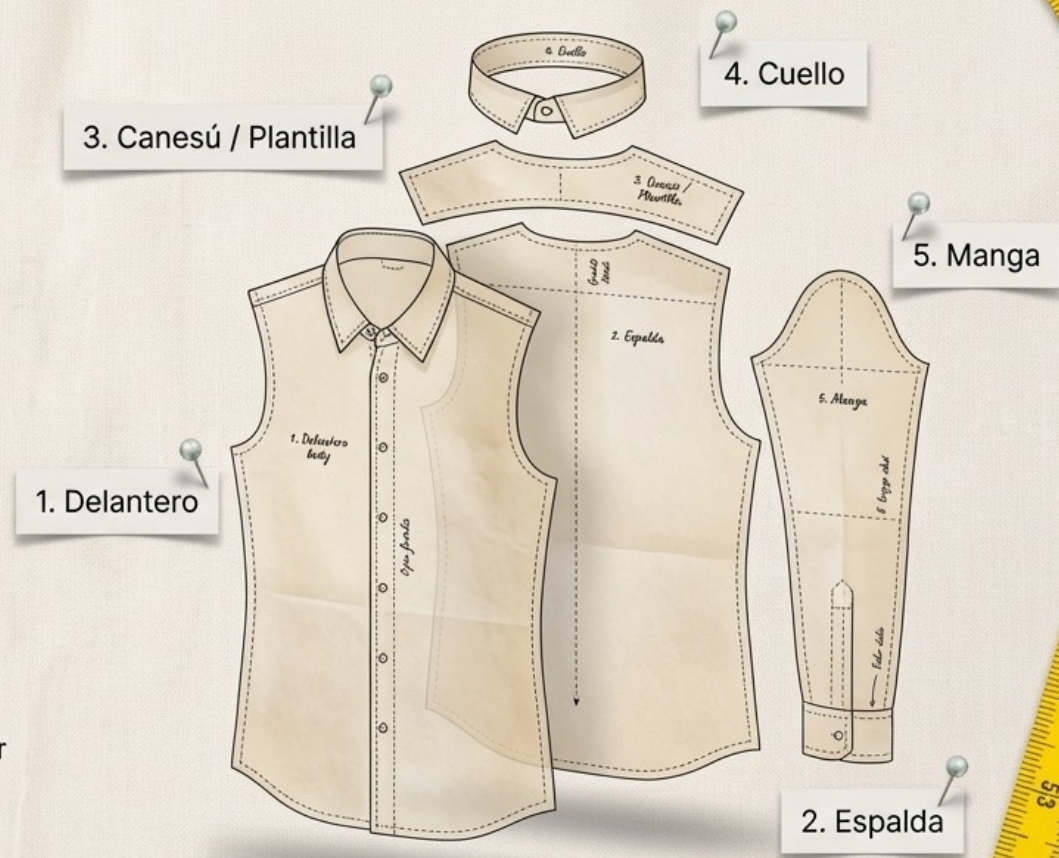

**El secreto del éxito:** Usa un tejido con el mismo grado de elasticidad y peso que el original (ej. tela base vs. Ottoman).

# Fase 1: Extracción de Medidas Clave



**A. Eje Vertical:** Medir el largo total desde la parte más alta del hombro hasta el ruedo (ej. 74cm). (ej. 74cm).

**B. Eje Horizontal:** Medir el ancho del pecho por la mitad (ej. 28cm). (ej. 28cm).

**C. Caída de Hombro:** Medir la inclinación diagonal desde el cuello hasta la costura del hombro (ej. 7cm). (ej. 7cm).

**D. Sisa:** Medir el recorrido curvo de la sisa; esta medida dictará la construcción de la manga. (ej. manga).

**E. Centro y Costado:** Registrar la diferencia de longitud si el ruedo tiene curva (ej. 4cm de elevación lateral). (ej. 40cm).

## Fase 2: Del Rectángulo a la Silueta

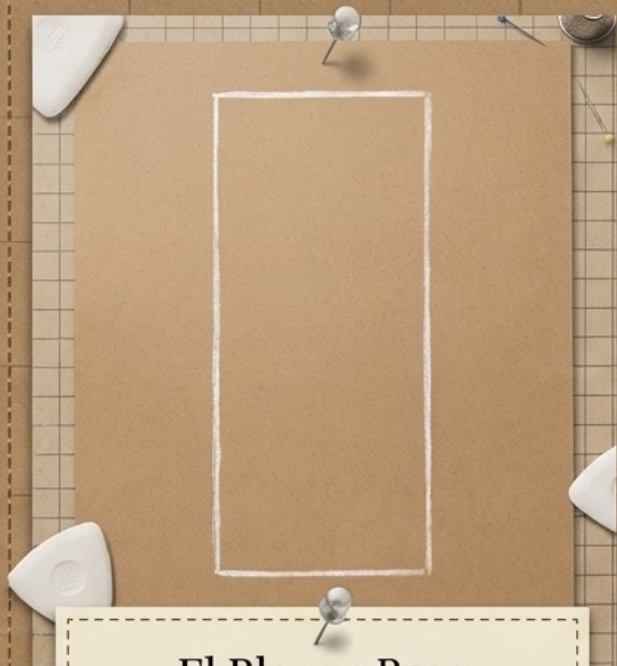

### El Bloque Base

Un rectángulo trazado con la medida del Largo Total x Ancho de Pecho.



### Puntos de Anclaje

Marcar la altura del pecho, la caída del hombro, y el ancho del escote (ej. 7.5cm) sobre el bloque base.

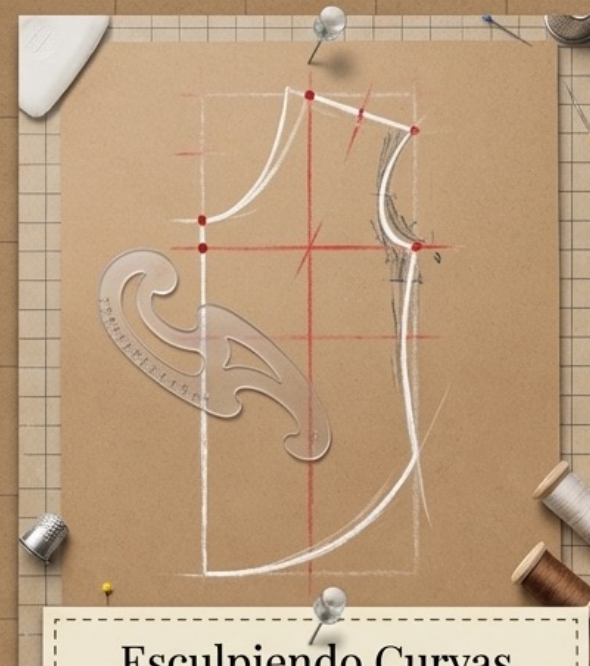

### Esculpiendo Curvas

Usar reglas acrílicas o curvas francesas para conectar los puntos: trazar la sisa, el escote (más profundo en el delantero) y la curvatura del ruedo.

# Fase 3: Ajustes Profesionales de Arquitectura

## Adelanto de Hombro

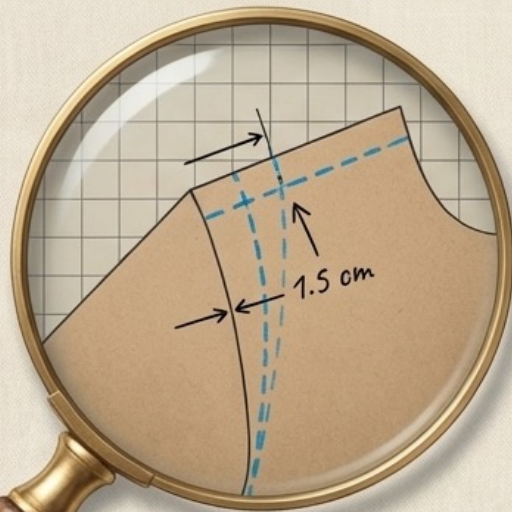

Traslada 1.5 cm de la espalda al delantero. Esto equilibra el peso y evita que la prenda se tire hacia atrás.

## Traslapes y Vistas

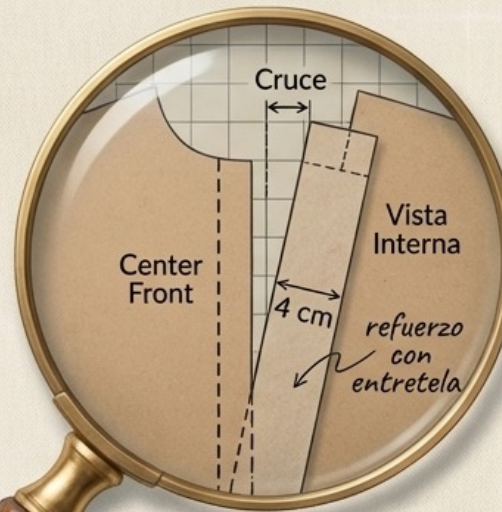

Añade margen (ej. 1.25 cm) en el centro para el cruce de botones, más el ancho de la vista interna (ej. 4 cm) reforzada con entretela.

## La Manga Globo

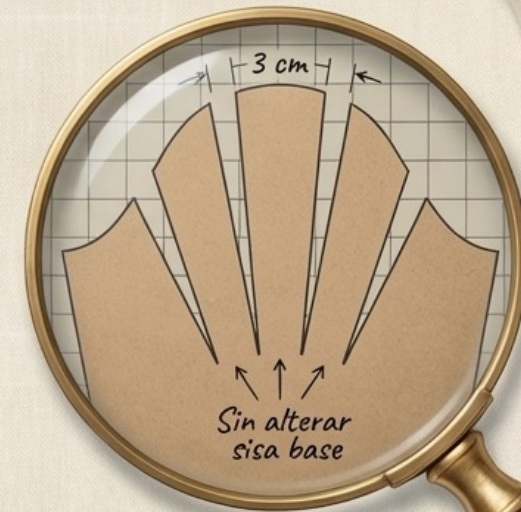

Corta el patrón base en tiras y separa 3 cm entre cada una. Esto genera la amplitud exacta para los frunces sin alterar la curva de la sisa base.

# De la Mesa a la Máquina: *Checklist* Final

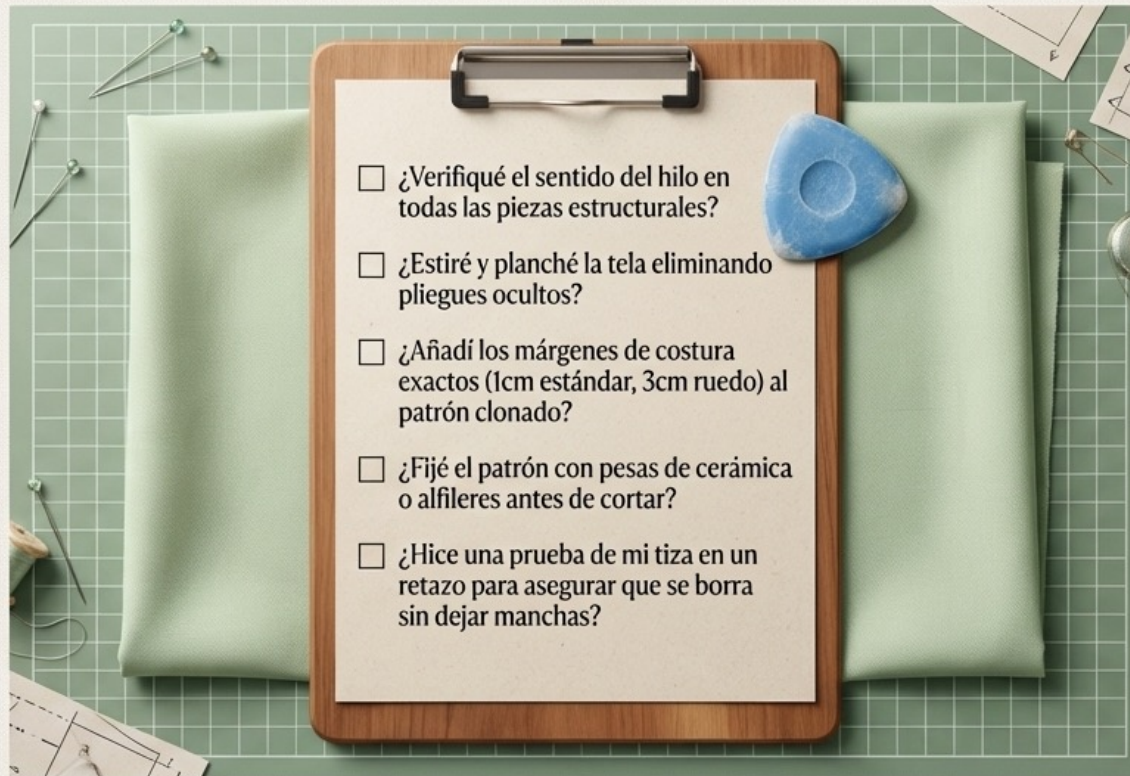

- ¿Verifiqué el sentido del hilo en todas las piezas estructurales?
- ¿Estiré y planché la tela eliminando pliegues ocultos?
- ¿Añadí los márgenes de costura exactos (1cm estándar, 3cm ruedo) al patrón clonado?
- ¿Fijé el patrón con pesas de cerámica o alfileres antes de cortar?
- ¿Hice una prueba de mi tiza en un retazo para asegurar que se borra sin dejar manchas?

Una buena producción siempre empieza con un corte impecable.