

Protocoles Visage Sur Mesure



Découvrez l'Art du soin Botanique
Beauté du Geste, expertise & olfacto - cosmétique®



Rituels de Soins **Visage**



Plus qu'un soin, un enchantement
pour vos sens, une harmonisation
de la peau & des émotions...



À CHAQUE BESOIN SA SOLUTION

Réalisez des soins SUR-MESURE répondant précisément à des besoins uniques!

Des formulations exclusives et de confection précieuse artisanale en laboratoire.

Après un diagnostic de peau complet, concevez un rituel de soin expert qui répond à chacun des besoins de la peau dans une approche holistique.

Un rituel efficace, sensoriel et unique.

Faites vivre à vos clientes une prise en charge globale (peau-émotions)
et une expérience unique à travers la haute couture des merveilles de la Botanique.

La Magie des Fleurs vous offrent leurs vertus

Une alliance féérique entre le soin et l'Art du modelage.

Découvrez un Rituel de soin aux attentions délicates, et sensations uniques de délassement. Par gestes précis: visage, cuir chevelu, dos, et bras jusqu'au bout des ongles vous emporte dans un univers à part.. Plus qu'un soin, un enchantement pour vos sens...



Douceur De Plume (60 minutes) - **Peaux à Dorloter**
Dorlotez votre peau! Calmant, vasoconstricteur et décongestionnant, ce doux soin atténue les rougeurs et lutte contre leurs apparitions.

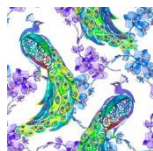

Nectar De Fleurs (60 minutes) - **Peaux à Lisser, Régénérer** - Pour les peaux à revitaliser, à régénérer. Un cocktail complet d'actifs pour restructurer, redensifier et lifter l'épiderme. Votre peau est stimulée, les cellules régénérées.



Pureté Végétale (60 minutes) - **Peaux à Equilibrer** - Soin équilibrant de la séborrhée et de l'hydratation Grâce à un doux nuage de vapeur, et aux vertus des huiles essentielles, votre peau respire, et rayonne de beauté.



Jardin Botanique (60 minutes) - **Peaux Assoiffées, à Rebooster** - Vise à réguler le potentiel d'hydratation de votre peau. Complété par l'utilisation d'oshibori (serviette chaudes parfumées), ce soin cocon inspiré par le japon, confère à votre peau éclat et bien être.



Fleurs Délicates (60 minutes) - **Peaux fragiles et réactives** - Un soin visage pour les peaux très sensibles et femmes enceintes. Des textures et senteurs cocooning dans une naturalité totale pour une peau respectée et belle comme une fleur!

Pépité de soleil (20 minutes) - **soin Eclat Instant** - En quelques minutes, apportez éclat et vitalité à votre peau dans une parenthèse exquise, rien que pour vous.



Préparation / Gestion produit:

Préparez dans des cupules la quantité de produit dont vous aurez besoin.

En plus que pour des raisons évidentes d'hygiène, préparer ces cupules évite le gaspillage de produit et ainsi augmente votre rendement et optimise le coût de revient.

Démaquillant: 5 pressions de Lait d'Amande

Nuée céleste (élixir tonique/démaquillant/lissant): 5ml à 10ml + 2ml en base pour le gommage

Nectar d'or botanique: 1 ml à choisir en fonction de la problématique à cibler

Gommage à réhydrater : 2 ml nuée celeste+ 1 pincée de poudre*(pelliculable)

Ou 1 dose de poudre + 1 dose d'eau + 3 gouttes de nectar or botanique adapté

Sable de Lune: ANTI AGE (plante maitresse : lotus, Centella & Thé vert)

Pépité de Soleil: ANTI GRISE MINE(plante maitresse : orange & réglisse)

Plume d'étoiles: ANTI ROUGEURS (plante maitresse : Rose & Iris)

Aromatic Magic: ANTI IMPERFECTIONS (plante maitresse : thé vert & Lavande)

Masque : 1 ml (2ml si zones à stimuler) de pulpe Botanique;. Action lissante et repulpante.

Contour des Yeux: 1 pression

Pour le modelage du décolleté et bras:

une noisette de Baume au choix. (2 ml) ou huile au choix : 3 ml

**poudres botaniques :*

-peaux matures **Sable de Lune**

-peaux déshydratées , tenes: **Pépité de Soleil**

-peaux à rougeurs , fragiles **Plume d'étoiles**

-peaux mixtes à grasses, à imperfections, à detoxifier. **Aromatic Magic**



Rituel Soins visage Hydratant Eclat : Jardin Botanique - Peaux Assoiffées -

Étape 1 : Rituel de bienvenue

Installez votre cliente confortablement dans un cocon de bien-être.

Veillez à ce que le volume sonore, la température lui conviennent.

Si possible, tamiser la lumière et diffusez la couleur Bleu dans la cabine.

Détaillez lui les différentes étapes du soin.

Plongez la dans une ambiance olfactive en vaporisant un des Florilège (UA LOLA aux notes sucrées et fleuries)

Le petit plus : Placez des pierres chaudes aux endroits clefs : nuque, épaules, reins afin qu'elles diffusent une chaleur réconfortante tout au long du soin.

Étape 2 : Démaquillage doux

Prise de contact : Appuis sur les épaules en simultanés, puis alternés.

Nettoyez et démaquillez en douceur en effleurage sur le visage et le décolleté (*démaquillant Lait d'Amande*), retirer l'excédent aux éponges humides et tièdes, puis à l'aide de cotons imbibés de *Nuée Céleste*.

Réalisez l'indispensable analyse de peau afin de cibler les besoins plus spécifiques.

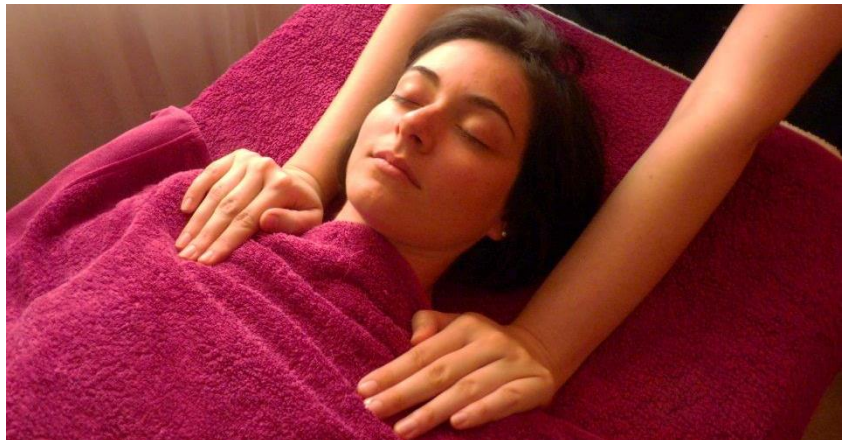



Etape 3 : Affiner et illuminer le teint

Préparez le gommage: mêler quelques gouttes du *Nectar Fleur Originelle* (lavande, citron, néroli, clou de girofle..).

à la *poudre Pépîte de Soleil: ANTI GRISE MINE* réhydratée avec 1 dose d'eau pour une dose de poudre; l'appliquer au pinceau sur le visage.

Travaillez le gommage tout en douceur, par des mouvements circulaires.

Rincez à l'aide d'éponges humides tièdes.

Ou laissez sécher le gommage et retirez le tel un gommage peluchable (si mélange Nuée + poudre)

Peaufinez le rinçage avec la *Nuée Céleste*.



Etape 4 : Modelage lissant et déstressant, application d'Actifs

Appliquer généreusement le *Nectar Pétale de Lumière* (actifs phares: fleur oranger, santal, rose musqué, Argan)

Posez sur le visage les serviettes chaudes (oshibori) afin de préparer la peau à recevoir tous les bénéfices du massage et du masque.

Durant le temps de pose (5 minutes) procédez au modelage des épaules, nuque et décolleté avec une huile ou un baume d'or botanique (idéalement le *baume Ballade Balinaise (Lotus et Bambou)*)

Retirez les oshiboris, et procédez au modelage délassant du visage*, en incluant les points de digitopression* : lissez la peau, redessinez les contours du visage pour une parenthèse exquise de 20 minutes environ (Voir détails modelage visage).





Étape 5 : Ressourcer, désaltérer et Cocooner la peau

Appliquez, tel un bain d'hydratation, le *Masque Pulpe Botanique* (appliquez le comme une crème sans épaisseur sauf sur les zones à cibler (rides et ridules)) par mouvements symétriques à l'aide de 2 pinceaux*, y compris le contour des yeux.

Durant la pose du masque vous effectuerez un modelage du cuir chevelu, bras et mains, en stimulant les points de digitopression*, afin de procurer à votre cliente un intense sentiment de relaxation.

(Voir détails)

Pour cela vous pourrez utiliser une huile ou un baume d'or botanique (idéalement le baume *Ballade Balinaise*) agrémenté de 3 gouttes de *Nectar d'or botanique Jardin de Cléopâtre* ou celui correspondant au profil de votre cliente (test nectar).

Retirez le masque, et séchez à l'aide d'une serviette ou d'un papier non tissé.

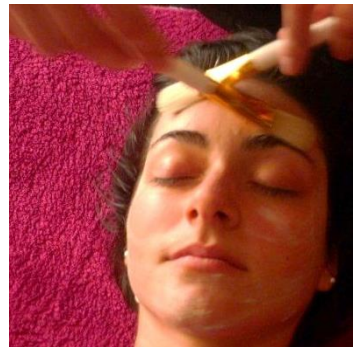
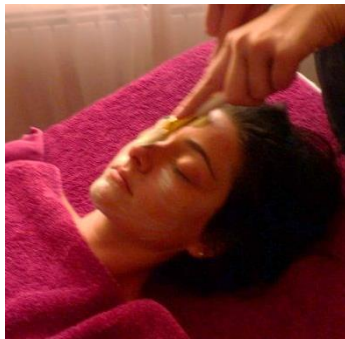



Étape 6 : Doux Réveil Aromatique

Appliquez sous forme de modelage enveloppant 3 gouttes de **sérum Pétale de lumière**.

Appliquez délicatement le **contour des Yeux: Merveille Yeux**.

Reveil aromatique: Utiliser le **Nectar d'or botanique Nuit d'Etoiles** (ou celui qui vous semble le plus approprié pour votre cliente): quelques gouttes sur l'intérieur de vos mains, et faites respirer cette senteur à votre cliente pour réveiller son corps et son esprit tout en douceur grâce aux vertus de l'Aromathérapie.

Effectuer des « pattes de chat et d'ours » sur l'ensemble du corps. Terminer par 3 impulsions sous la voûte plantaire pour relancer l'énergie.

Invitez votre cliente à prendre le temps de se réveiller et relever doucement.

A la fin du rituel, prendre quelques minutes pour faire constater à votre cliente l'efficacité du soin, en précisant que la peau a intégré les principes actifs, et que, la régénération cellulaire se faisant la nuit, le résultat sera d'autant plus visible après une belle nuit de sommeil.

Proposez lui un thé ou une infusion afin de clôturer le rituel sur une note gustative; (stimulation des 5 sens!)

Produits relais à domicile :

- **Nettoyants:**

Démaquillage: Lait d'amande

Nettoyant: Mousse de fruits

Parfaire le nettoyage et tonifier: Nuée céleste

- **Soin de jour et nuit + sérum:**

Nectar Pétale de Lumière

- **Soins spécifiques:**

Contour des yeux: merveille yeux

Masque Pulpe botanique pour entretenir le capital jeunesse

2en1 Masque Gommage: pépite de soleil

baume de nuit: Ballade balinaise lotus et sève de bambou.(à personnaliser ou non avec le nectar)

- Huile de beauté pour le corps : Fleur d'Eau à base de lotus, baobab et avocat.

Conseils :

Fréquence du Soin :

En entretien, 1 soin par mois ou en soin d'urgence quand la peau en ressent le besoin.

Tarif conseillé : 55 à 75€





Réparateur, anti rougeurs cocon : Douceur de Plume

- Peaux à dorloter -



Étape 1 : Accueil et installation.

Installez votre cliente confortablement dans un cocon de bien-être.

Veillez à ce que le volume sonore, la température lui conviennent.

Si possible, tamisez la lumière et diffusez la couleur Rose dans la cabine.

Détaillez lui les différentes étapes du soin.

Plongez la dans une ambiance olfactive en vaporisant un des *Florilège olfactif (Ua lola pour sa douceur et notes sucrées)*

Le petit plus : Placez des pierres chaudes aux endroits clefs : nuque, épaules, reins afin qu'elles diffusent une chaleur réconfortante tout au long du soin.

Étape 2 : Démaquillage douceur

Prise de contact : Appuis sur les épaules en simultanés, puis alternés.

Nettoyez et démaquillez en douceur en effleurage avec le *lait démaquillant Lait d'amande* sur le visage et le décolleté, retirer l'excédent aux éponges humides et tièdes, puis à l'aide de cotons imbibés *Nuée Céleste.*

Réalisez l'indispensable analyse de peau afin de cibler les besoins plus spécifiques.

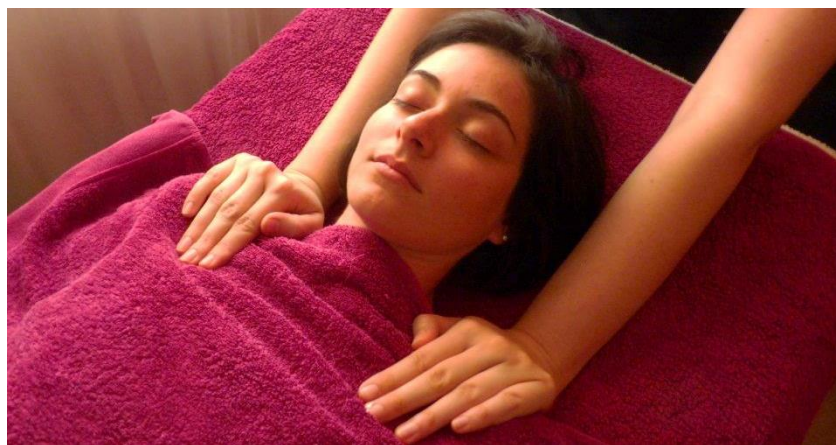



Etape 3 : Affiner et illuminer le teint

Préparez le gommage en mêlant quelques gouttes de *Nectar d'Or botanique Calice de soie* à la *poudre Plume d'étoiles (ANTI ROUGEURS)* réhydratée à l'eau (1 dose d'eau pour une dose de poudre); l'appliquer au pinceau sur le visage. Travaillez le gommage tout en douceur, par des mouvements circulaires.

Ou laissez sécher le gommage et retirez le tel un gommage peluchable (si mélange Nuée + poudre) Rincez à l'aide d'éponges humides tièdes. Peaufinez le rinçage avec la *Nuée Céleste*.



Etape 4 : Modelage lissant et déstressant, application d'Actifs

Appliquez généreusement le *Nectar Calice de Soie* (Rose, baobab, géranium, camomille..).

Poser sur le visage les serviettes chaudes (oshibori) afin de préparer la peau à recevoir tous les bénéfices des nutriments et molécules actives. Durant le temps de pose (5 minutes) procédez au modelage des épaules, nuque et décolleté avec une huile ou un baume d'or botanique (idéalement le *baume Oasis Tropical*).

Retirez les oshiboris, et procédez au modelage délassant du visage*, en incluant les points d'énergie *.

Lissez la peau, redessinez les contours du visage, réactivez la microcirculation, détoxifiez: une parenthèse exquise de 20 minutes environ;



Etape 5 : Réconforter, réparer et Cocooner la peau

Appliquez, tel un bain d'hydratation, le *Masque Pulpe Botanique repulpant* par mouvements symétriques à l'aide de 2 pinceaux, y compris le contour des yeux, puis y déposez les cotons. (appliquez le comme une crème sans épaisseur sauf sur les zones à cibler (rides et ridules))

Durant la pose du masque vous effectuerez un modelage du cuir chevelu, bras et mains, en stimulant les points de digitopression*, afin de procurer à votre cliente un intense sentiment de relaxation.

Pour cela vous pourrez utiliser une huile ou un baume d'or botanique (idéalement le *baume Oasis Tropical*) associée à quelques gouttes de *Nectar d'or botanique nuit d'Etoiles* ou celui correspondant au profil de votre cliente.(test)

Retirez le masque, et sécher à l'aide d'un papier non tissé.

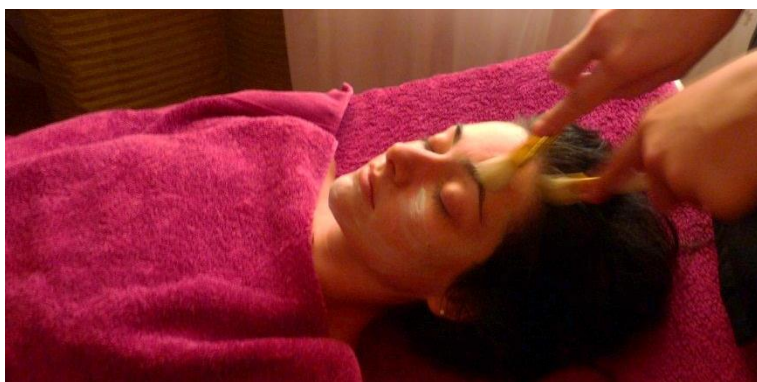
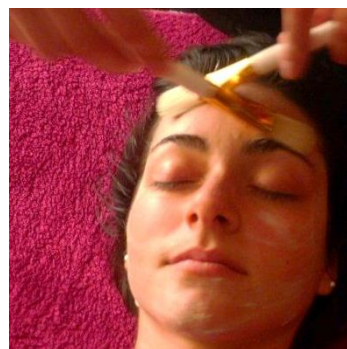
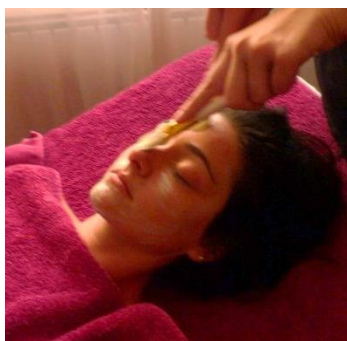

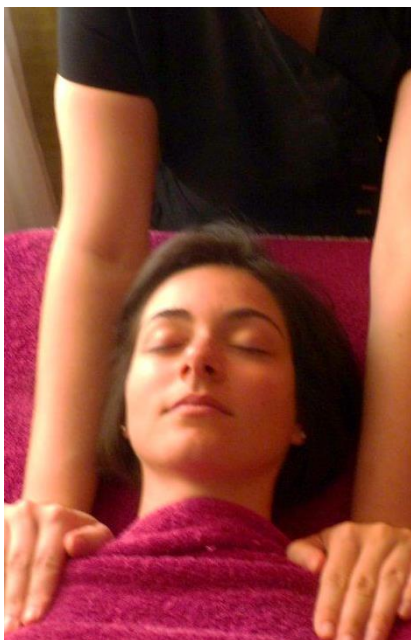

Etape 6 : Doux Réveil Aromatique

Appliquez sous forme de modelage enveloppant 3 gouttes de sérum Calice de soie.

Appliquez le *Contour Merveille Yeux*. Utilisez un des *Nectar d'or botanique Jardin de Cléopâtre* (ou celui qui vous semble le plus approprié pour votre cliente): quelques gouttes sur l'intérieur de vos mains, et faites respirer cette senteur à votre cliente pour réveiller son corps et son esprit tout en douceur grâce aux vertus de l'Aromathérapie.

Effectuez des « pattes de chat et d'ours » sur l'ensemble du corps. Terminez par 3 impulsions sous la voûte plantaire pour relancer l'énergie. Invitez votre cliente à prendre le temps de se réveiller et relever doucement.

A la fin du rituel, prendre quelques minutes pour faire constater à votre cliente l'efficacité du soin, en précisant que la peau a intégré les principes actifs, et que, la régénération cellulaire se faisant la nuit, le résultat sera d'autant plus visible après une belle nuit de sommeil.

Proposez lui un thé ou une infusion afin de clôturer le rituel sur une note gustative. (stimulation des 5 sens)

Conseils :

Fréquence du Soin :

En entretien, 1 soin par mois ou en soin d'urgence quand la peau en ressent le besoin.

Tarif conseillé : 55 à 75€

Produits relais à domicile :

- **Nettoyants:**

Démaquillage: Lait d'amande

Nettoyant: Mousse de fruits

Parfaire le nettoyage et tonifier: Nuée céleste

- **Soin jour et nuit + Sérum :**

Nectar Calice de Soie de Jardin des Zen

- **baume de nuit:** fleur d'évasion (à personnaliser avec le nectar)

- Huile de beauté pour le corps : Fleur des Jardins: rose, jasmin et pivoine





Rituel Soins visage Pureté : Pureté végétale

Peaux à équilibrer

Etape 1 : Accueil et installation.

Installez votre cliente confortablement dans un cocon de bien-être.

Veillez à ce que le volume sonore, la température lui conviennent.

Si possible, tamisez la lumière et diffusez la couleur Verte dans la cabine.

Détaillez lui les différentes étapes du soin.

Plonger la dans une ambiance olfactive en vaporisant un des *Florilège olfactif (Syurga Eksotik aux notes fraîches et épicées).*

Le petit plus : Placez des pierres chaudes aux endroits clefs : nuque, épaules, reins afin qu'elles diffusent une chaleur réconfortante tout au long du soin.

Etape 2 : Démaquillage douceur

Prise de contact : Appuis sur les épaules simultanés, puis alternés.

Nettoyez et démaquillez en douceur avec *le lait d'amande* en effleurage sur le visage et le décolleté, retirez l'excédent à l'aide de cotons.

(si la peau est vraiment obstruée : Emulsionnez *la mousse de fruits nettoyante* sur le visage en prenant garde à ne pas l'appliquer près des yeux) puis ôtez aux éponges humides et tièdes, ou avec une serviette chaude.)

A l'aide de cotons appliquer *la Nuée Céleste*
Réalisez l'indispensable analyse de peau afin de cibler les besoins plus spécifiques.

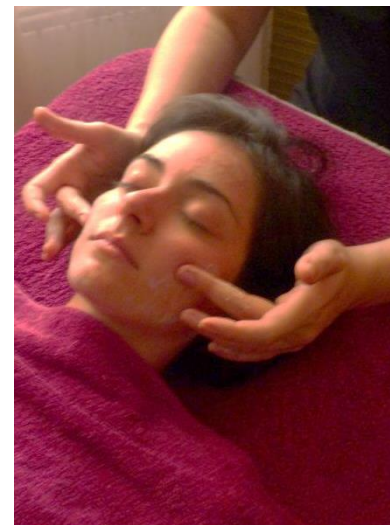

Etape 3 : Affiner et illuminer le teint

Placez votre cliente sous le vapozone.

Appliquez le gommage (3 gouttes de *Nectar Pétale de lumière* + 1 dose de poudre **Aromatic Magic: ANTI IMPERFECTIONS** + 1 dose d'eau) au pinceau sur le visage. Travaillez le gommage tout en douceur, par des mouvements circulaires.

Grace au Nectar d'Or Botanique mêlé au gommage, la micro circulation et l'oxygénation des tissus sont boostés et la peau est alimentée en nutriments et molécules actives. NOTE: si la peau comporte des papules inflammatoires, remplacez pétale de lumière par Féérie provençale afin d'assainir la peau)

Rincez à l'aide d'éponges humides tièdes.

Peaufinez le rinçage avec la *Nuée Céleste*.

Effectuez le retrait de comédons si besoin à ce moment là.

Etape 4 : Modelage spécifique et déstressant, application d'Actifs

Appliquez généreusement le sérum d'*Nectar d'Or Botanique® Fleur originelle*.

Durant le temps de pose (5 minutes) procéder au modelage des épaules, nuque et décolleté avec une huile ou un baume d'or botanique (idéalement le *baume Rêve Oriental* (Jasmin, Pamplemousse..)).

Procédez au modelage délassant du visage, en incluant les points d'énergies* : lissez la peau, détoxifiez les tissus, pour une parenthèse exquise de 20 minutes environ.

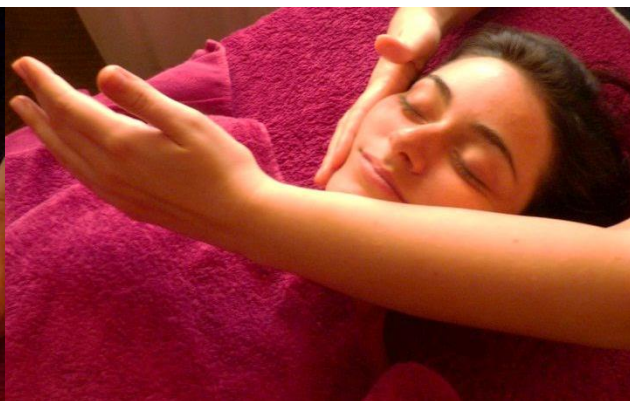
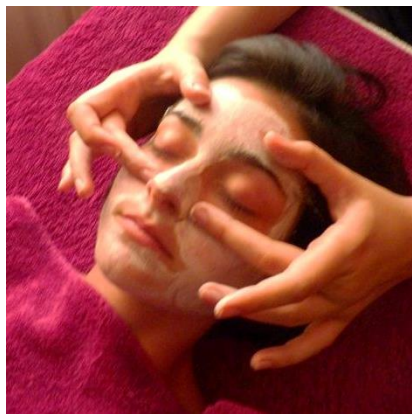
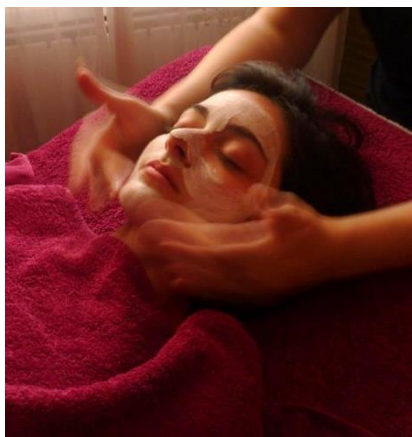
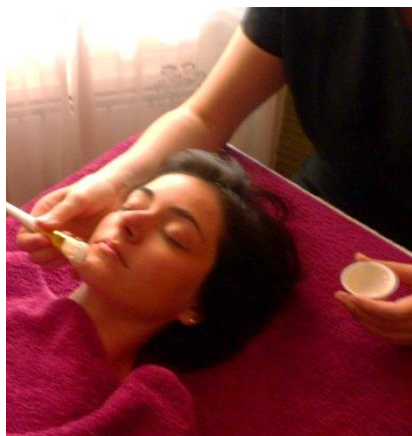



Etape 5 : Réconforter, réparer et Cocooner la peau

Appliquez, tel une parenthèse gourmande, le *Masque Pulpe Botanique* (pour un effet purifiant et anti inflammatoire sur les imperfection, y ajouter 1 goutte de nectar féerie provençale) par mouvements symétriques à l'aide de 2 pinceaux, y compris le contour des yeux, en couche très fine, puis déposer des cotons imbibés de brume de fleurs sur les yeux. (appliquez le comme une crème sans épaisseur sauf sur les zones à cibler (rides et ridules)

Durant la pose du masque vous effectuerez un modelage du cuir chevelu, bras et mains, en stimulant les points de digitopression*, afin de procurer à votre cliente un intense sentiment de relaxation. Pour cela vous pourrez utiliser une huile ou un baume d'or botanique (idéalement le *baume Rêve Oriental*), associé ou non à quelques gouttes de *Nectar d'or botanique Cœur de forêt* (ou celui correspondant au profil de votre cliente).

Retirez le masque avec des serviettes fraîches ou éponges, puis appliquer la brume de fleurs pour resserrer les pores. Séchez à l'aide d'un papier non tissé.

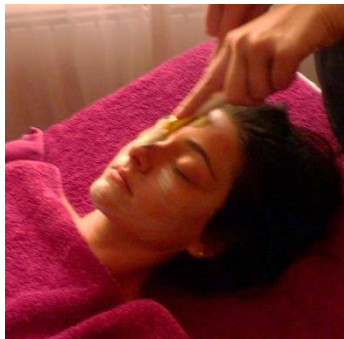

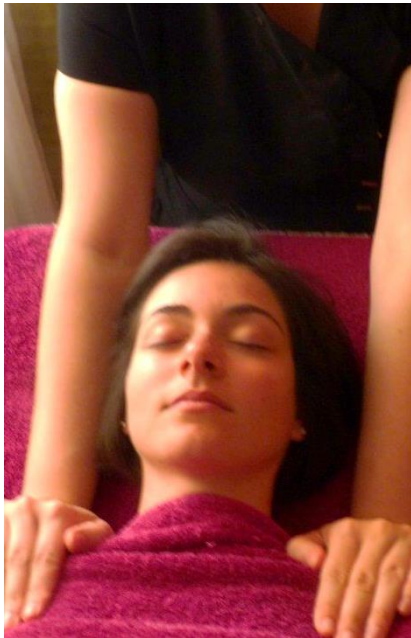

Étape 6 : Doux Réveil Aromatique

Appliquez sous forme de modelage enveloppant 3 gouttes de **Fleur originelle**. Appliquez le **Contour des Yeux / Merveille Yeux** (Café, goemon et pomme).

Utilisez le **Nectar d'or botanique Féérie Provençale** (ou celui qui vous semble le plus approprié pour votre cliente): quelques gouttes sur l'intérieur de vos mains, et faites respirer cette senteur à votre cliente pour réveiller son corps et son esprit tout en douceur grâce aux vertus de l'Aromathérapie.

Effectuez des « pattes de chat et d'ours » sur l'ensemble du corps. Terminez par 3 impulsions sous la voûte plantaire pour relancer l'énergie.

Invitez votre cliente à prendre le temps de se réveiller et relever doucement.

A la fin du rituel, prendre quelques minutes pour faire constater à votre cliente l'efficacité du soin, en précisant que la peau a intégré les principes actifs, et que, la régénération cellulaire se faisant la nuit, le résultat sera d'autant plus visible après une belle nuit de sommeil.

Proposez lui un thé ou une infusion afin de clôturer le rituel sur une note gustative.

Produits relais à domicile :

- **Nettoyants:**

Démaquillage: Lait d'amande

Nettoyant: Mousse de fruits

Parfaire le nettoyage et tonifier: Nuée céleste

- **En soin de jour / nuit & serum:**

Nectar Fleur originelle de Jardin des Zen

- **Contour des Yeux:** Merveille yeux
- **Masque/gommage:** Aromatic magic
- **Baume de nuit, et pour le corps:**
- Rêve Oriental (jasmin, pamplemousse) à personnaliser ou non avec le nectar.
- Le +: Féérie provençale pour apaiser les imperfections inflammatoires.

Conseils :

Fréquence du Soin :

En entretien, 1 soin par mois ou en soin d'urgence quand la peau en ressent le besoin.

Tarif conseillé : 55 à 70€





Rituel visage Anti âge : Nectar de Jouvence -Peaux matures à régénérer-



Etape 1 : Accueil et installation.

Installez votre cliente confortablement dans un cocoon de bien-être.

Veillez à ce que le volume sonore, la température lui conviennent.

Si possible, tamiser la lumière et diffusez la couleur Violet dans la cabine.

Détaillez lui les différentes étapes du soin.

Plonger la dans une ambiance olfactive en vaporisant un des *Florilège olfactif (idéalement: Nerolia aux notes de Jasmin et fleur d'oranger)*

Le petit plus : Placez des pierres chaudes aux endroits clefs : nuque, épaules, reins afin qu'elles diffusent une chaleur réconfortante tout au long du soin.

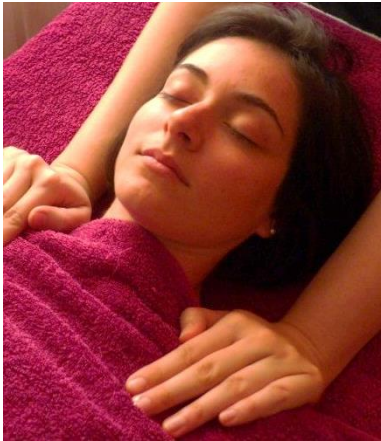

Etape 2 : Démaquillage doux

Prise de contact : Appuis sur les épaules en simultanés, puis alternés.

Nettoyez et démaquillez en douceur en effleurage avec le *lait démaquillant* sur le visage et le décolleté, retirez l'excédent aux éponges humides et tièdes, puis à l'aide de cotons imbibés de *Nuée Céleste*.

Réalisez l'indispensable analyse de peau afin de cibler les besoins plus spécifiques.



Etape 3 : Affiner et illuminer le teint

Préparez le gommage en mêlant quelques gouttes de *Nectar d'Or botanique*® *Calice de Soie* (rose, camomille, baobab..) à *poudre Sable de Lune: ANTI AGE* réhydratée à l'eau (1 dose d'eau pour une dose de poudre); l'appliquer au pinceau sur le visage.

Travaillez le gommage tout en douceur, par des mouvements circulaires.

Rincez à l'aide d'éponges humides tièdes.

Ou

Réhydratez la poudre avec la Nuée Celeste et Laissez sécher le gommage. retirez le tel un gommage peluchable Peaufinez le rinçage avec la Nuée Céleste.

Grace au nectar mêlé au gommage, la micro circulation et l'oxygénation des tissus sont boostés et la peau est alimentée en nutriments et molécules actives.

Rincez à l'aide d'éponges humides tièdes ou une serviette fraîche.

Etape 4 : Modelage lissant et déstressant, application d'Actifs

Appliquez généreusement le *Nectar de fleurs* (Jasmin, lemongrass, frangipanier...).

Posez sur le visage les serviettes chaudes (oshibori) afin de préparer la peau à recevoir tous les bénéfices du massage et du masque.

Durant le temps de pose (5 minutes) procédez au modelage des épaules, nuque et décolleté avec le baume *promenade sucrée* (pivoine et rose musquée).

Retirez les oshiboris, et procédez au modelage délassant du visage*, en incluant les points de digitopression* : lissez la peau, redessinez les contours du visage pour une parenthèse exquise de 20 minutes environ.

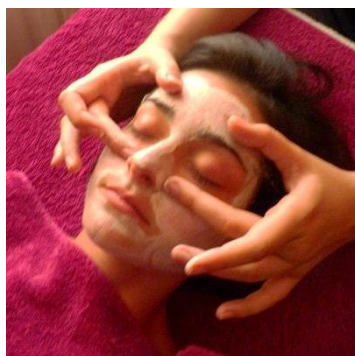
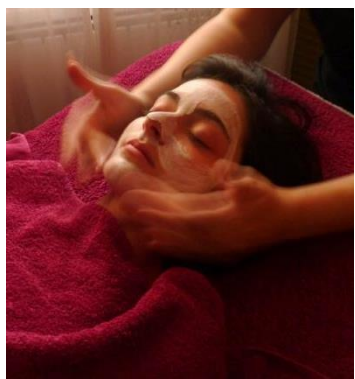
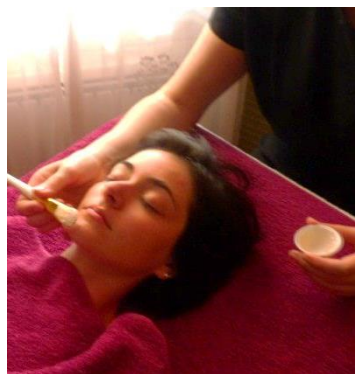



Etape 5 : Réconforter, réparer et Cocoener la peau

Appliquez, tel un bain d'hydratation, le *Masque Pulpe Botanique repulpant*, par mouvements symétriques à l'aide de 2 pinceaux, y compris le contour des yeux, puis y déposer des cotons.



Durant la pose du masque vous effectuerez un modelage du cuir chevelu, bras et mains, en stimulant les points de digitopression, afin de procurer à votre cliente un intense sentiment de relaxation.

Pour cela vous pourrez utiliser le baume *promenade sucrée* associée (ou non) à quelques gouttes du *Nectar d'or botanique® Jardin de Cléopâtre* (ou celui correspondant au profil de votre cliente).



Retirez le masque, et sécher à l'aide d'un papier non tissé ou serviette sèche.

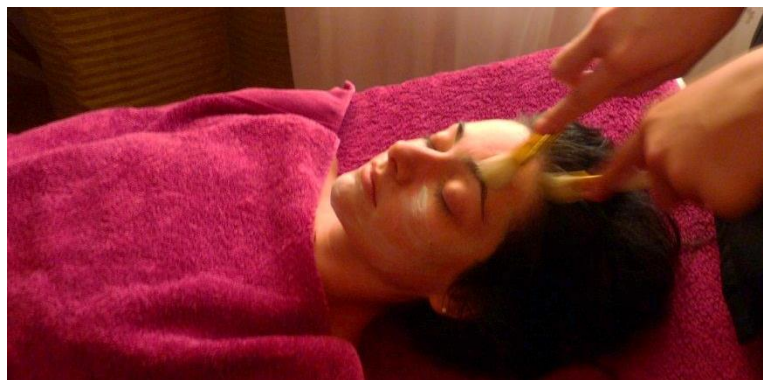
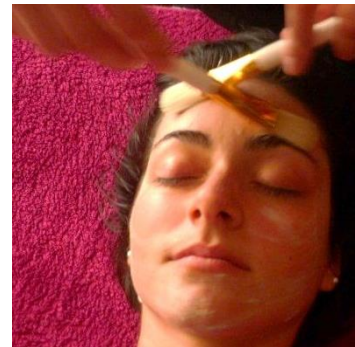
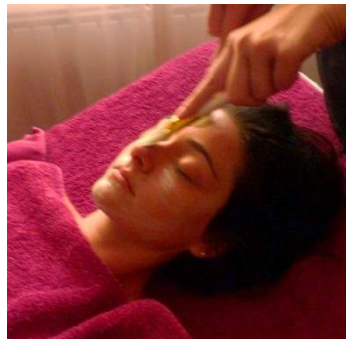



Etape 6 : Doux Réveil Aromatique

Appliquez sous forme de modelage enveloppant 3 gouttes du **Nectar de Fleurs**. Appliquez le **contour Merveille Yeux** en les travaillant à nouveau.

Utilisez le **Nectar d'or botanique® Nuit d'Etoiles** (ou celui qui vous semble le plus approprié pour votre cliente): quelques gouttes sur l'intérieur de vos mains, et faites respirer cette senteur à votre cliente pour réveiller son corps et son esprit tout en douceur grâce aux vertus de l'Aromathérapie.

Effectuez des « pattes de chat et d'ours » sur l'ensemble du corps. Terminer par 3 impulsions sous la voûte plantaire pour relancer l'énergie. Invitez votre cliente à prendre le temps de se réveiller et relever doucement.

A la fin du rituel, prendre quelques minutes pour faire constater à votre cliente l'efficacité du soin, en précisant que la peau a intégré les principes actifs, et que, la régénération cellulaire se faisant la nuit, le résultat sera d'autant plus visible après une belle nuit de sommeil.

Proposez lui un thé ou une infusion afin de clôturer le rituel sur une note gustative. (clôture sur la stimulation du 5^{ème} sens: le goût)



Conseils :

Fréquence du Soin :

En entretien, 1 soin par mois ou en soin d'urgence quand la peau en ressent le besoin.

Tarif conseillé : 55 à 75€

Produits relais à domicile :

- **Nettoyant:** lait d'amande ou Mousse de fruit + Nuée céleste
- **Contour des Yeux:** Merveille yeux
- **Soin jour / nuit / serum :**
Nectar de fleurs
- **Gommage/masque:** Sable de Lune
- **Masque:** Pulpe botanique
- Baume de nuit & corps: promenade sucrée (pivoine, cire d'abeille et sève de bambou.(à personnaliser ou non avec le nectar)
- Huile de beauté pour le corps : Fleur des jardins à base de pivoine, rose et jasmin.





Rituel visage fleurs et fruits :

Fleurs délicates

Peaux réactives , femmes enceintes



Etape 1 : Accueil et installation.

Installez votre cliente confortablement dans un cocoon de bien-être.

Veillez à ce que le volume sonore, la température lui conviennent.

Si possible, tamiser la lumière et diffusez la couleur « Violet » dans la cabine.

Détaillez lui les différentes étapes du soin.
Plonger la dans une ambiance olfactive en vaporisant Nénuphar & Bambou

Le petit plus : Placez des pierres chaudes aux endroits clefs : nuque, épaules, reins afin qu'elles diffusent une chaleur réconfortante tout au long du soin.

Etape 2 : Démaquillage douceur

Prise de contact : Appuis sur les épaules en simultanés, puis alternés.

Nettoyez et démaquillez en douceur en effleurage avec le **lait démaquillant** sur le visage et le décolleté, retirez l'excédent aux éponges humides et tièdes, puis à l'aide de cotons imbibés de **Nuée Céleste (gelée nettoyante)**

Réalisez l'indispensable analyse de peau afin de cibler les besoins plus spécifiques.



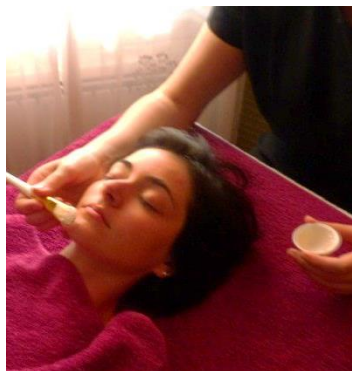

Etape 3 : Affiner et illuminer le teint

Préparez le gommage en mélangeant à la 1 dose de *poudre Plume d'étoiles: ANTI ROUGEURS* à une dose d'eau et éventuellement quelques gouttes de philtre divin ; l'appliquer au pinceau sur le visage.

Travaillez le gommage tout en douceur, par des mouvements circulaires.

Rincez à l'aide d'éponges humides tièdes.

Peaufinez le rinçage avec la *Nuée Céleste*.



Grace au gommage, la micro circulation et l'oxygénation des tissus sont boostés et la peau est alimentée en nutriments et molécules actives.

Rincez à l'aide d'éponges humides tièdes ou une serviette fraîche.

Etape 4 : Modelage lissant et déstressant, application d'Actifs

Appliquez généreusement l'huile *Fleurs des Jardins* (Jasmin, pivoine et rose)

Posez sur le visage les serviettes chaudes (oshibori) afin de préparer la peau à recevoir tous les bénéfices du massage et du masque.

Durant le temps de pose (5 minutes) procédez au modelage des épaules, nuque et décolleté avec le baume *promenade sucrée* (pivoine et rose musquée).

Retirez les oshiboris, et procédez au modelage délassant du visage*, en incluant les points de digitopression* : lissez la peau, redessinez les contours du visage pour une parenthèse exquise de 20 minutes environ.



Etape 5 : Réconforter, réparer et Cocooner la peau

Appliquez, tel un bain d'hydratation, le *Masque Pulpe Botanique repulpant*, par mouvements symétriques à l'aide de 2 pinceaux, y compris le contour des yeux, puis y déposer des cotons.

Durant la pose du masque vous effectuerez un modelage du cuir chevelu, bras et mains, en stimulant les points de digitopression, afin de procurer à votre cliente un intense sentiment de relaxation.

Pour cela vous pourrez utiliser le baume *Fleur d'Evasion (vanille)*

Retirez le surplus du masque.

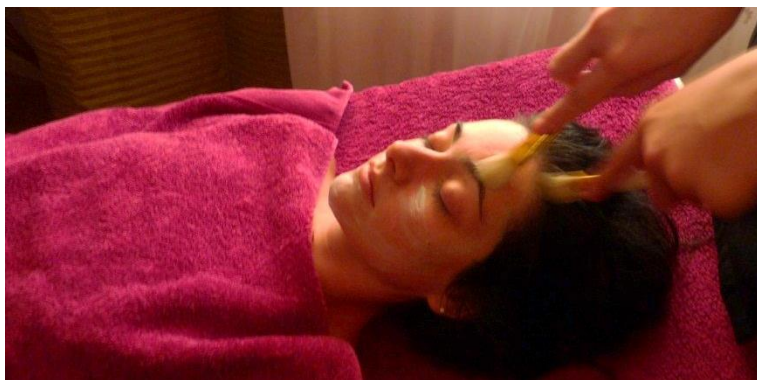
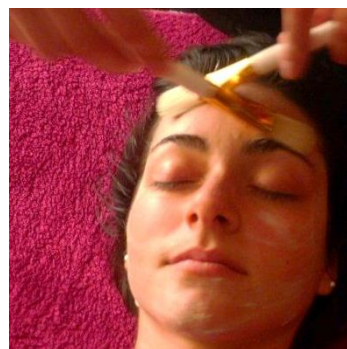
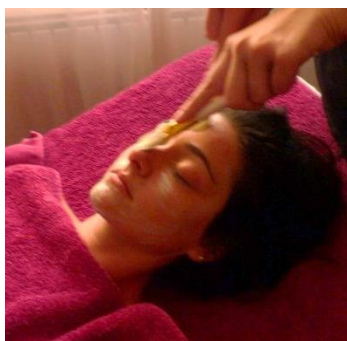



Etape 6 : Doux Réveil Aromatique

Appliquez sous forme de modelage enveloppant 3 gouttes du **Nectar de Fleurs**. Appliquez le **contour Merveille Yeux** en les travaillant à nouveau.

Effectuez des « pattes de chat et d'ours » sur l'ensemble du corps. Terminer par 3 impulsions sous la voûte plantaire pour relancer l'énergie. Invitez votre cliente à prendre le temps de se réveiller et relever doucement.

A la fin du rituel, prendre quelques minutes pour faire constater à votre cliente l'efficacité du soin, en précisant que la peau a intégré les principes actifs, et que, la régénération cellulaire se faisant la nuit, le résultat sera d'autant plus visible après une belle nuit de sommeil.

Proposez lui un thé ou une infusion afin de clôturer le rituel sur une note gustative. (clôture sur la stimulation du 5^{ème} sens: le goût)



Conseils :

Fréquence du Soin :

En entretien, 1 soin par mois ou en soin d'urgence quand la peau en ressent le besoin.

Tarif conseillé : 55 à 70€

Produits relais à domicile :

- **Nettoyants:**

Démaquillage: Lait d'amande

Nettoyant: Nuage de fruits

Parfaire le nettoyage et tonifier: Nuée céleste

- **Soin jour et nuit:** philtre divin
- **Soin spécifiques:** contours yeux: merveille yeux, masque pulpe botanique.
- **Action ++ : la nuit:** Baume Fleur d'évasion à la vanille, cire d'abeille et sève de bambou. (à personnaliser ou non avec le nectar)
- Huile de beauté pour le corps : Or de Prune



Rituel Visage Eclat instant...

Pépité de Soleil

Toutes peaux

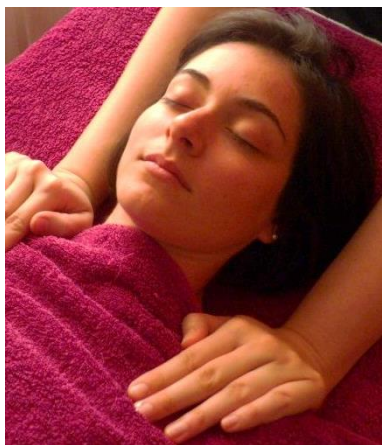

Etape 1 : Accueil et installation.

Installez votre cliente confortablement dans un cocoon de bien-être.
Veiller à ce que le volume sonore, la température lui conviennent.

Si possible, tamisez la lumière et diffusez la couleur Violet dans la cabine.
Détaillez lui les différentes étapes du soin.
Plongez la dans une ambiance olfactive en vaporisant un des *Florilège olfactif*: Idéalement *Atua Island* pour ses notes de fleurs solaires.

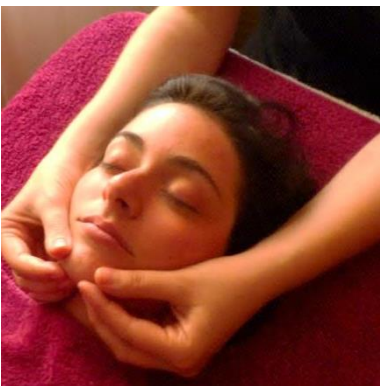

Le petit plus : Placez des pierres chaudes aux endroits clefs : nuque, épaules, reins afin qu'elles diffusent une chaleur réconfortante tout au long du soin.

Etape 2 : Démaquillage Relax

Prise de contact : Appuis sur les épaules en simultanés, puis alternés.

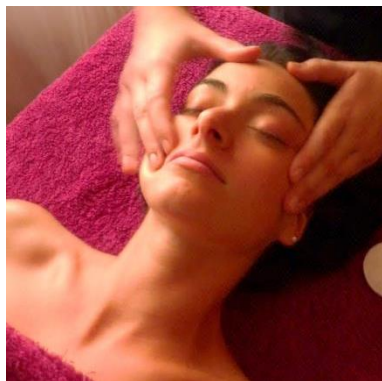

Nettoyez et démaquillez avec la *mousse de fruits nettoyante* et *lait d'Amande* sur le visage et le décolleté.

Vous pratiquerez le démaquillage à la mousse sous forme de modelage. (voir détail Modelage délassant visage)

Emulsionnez ensuite avec un peu d'eau tiède.

Retirez l'excédent aux éponges humides et tièdes, puis à l'aide de cotons imbibés *Nuée céleste*





Etape 3 : Affiner et illuminer le teint

Préparez le gommage en mêlant quelques gouttes de *Nectar d'Or botanique® Pétale de lumière* (néroli, argan, carotte à 1 dose d'eau + 1 dose de *poudre Pépîte de Soleil: ANTI GRISE MINE* ; l'appliquer au pinceau sur le visage.

Travaillez le gommage tout en douceur, par des mouvements circulaires.

Rincez à l'aide d'éponges humides tièdes.

Peaufinez le rinçage avec la *Nuée Céleste*.

Etape 4 : Hydrater

Appliquez quelques gouttes du *Nectar d'or botanique® Pétale de Lumière*.

Effectuez des « pattes de chat et d'ours » sur l'ensemble du corps. Terminer par 3 impulsions sous la voûte plantaire pour relancer l'énergie.

Invitez votre cliente à prendre le temps de se réveiller et relever doucement.

A la fin du rituel, prendre quelques minutes pour conseiller et expliquer les étapes à effectuer en produits relais à domicile. (gommage, Nectar....)
Proposez lui un thé ou une infusion afin de clôturer le rituel sur une note gustative.

Produit relais à domicile :

- **Nettoyants:**

Démaquillage: Lait d'amande

Nettoyant: Nuage de fruits

Parfaire le nettoyage et tonifier: Nuée céleste

- **Soin Jour / Nuit / Sérum :** Pétale de lumière
- **Gommage Masque :** pépîte de Soleil
- **Contour des Yeux:** Merveille yeux
- **Hydratation, nutrition éclat corps:** Huile fleur de Nacre pour un effet peau bronzée!

Conseils :

Fréquence du Soin :

En entretien, 1 fois par semaine.

Tarif conseillé : 25 à 35€

Durée: 15 à 20 minutes





Modelage des Rituels **Visage**

L'Art du modelage inspiré de cultures
ancestrales



Modelage durant la pose du Nectar d'Or Botanique : (5 minutes)



Prise de contact, mains sur épaules.
Pressions synchrones, puis alternées.



Application baume ou huile en balayage enveloppant de droite à gauche avec la main gauche, et inversement sur les épaules et nuque.

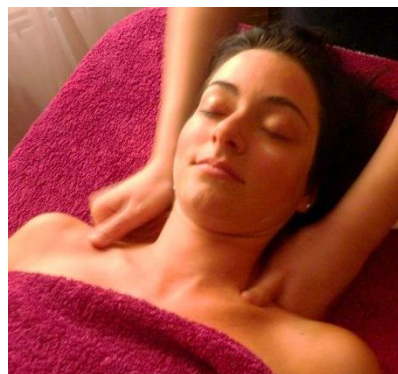

Etirement des trapèzes en lissage (retour sous l'épaule).
Recommencer ensuite point fermé, en pince avec le pouce.



Mouvement en « tire bouchon » avec index et majeur de l'intérieur vers l'extérieur au dessus de la clavicule, puis en lissage

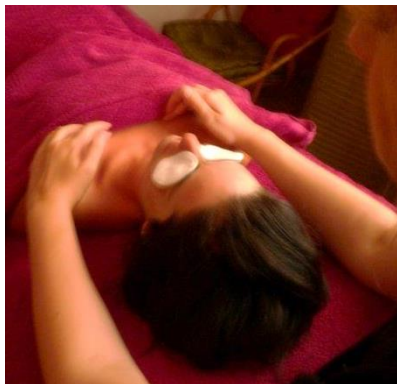

Travail du point 2P (porte des nuages) juste au dessous de la clavicule (respiration)



Travail du point 12E (petite cervelle) juste au dessus de la clavicule (ouverture)

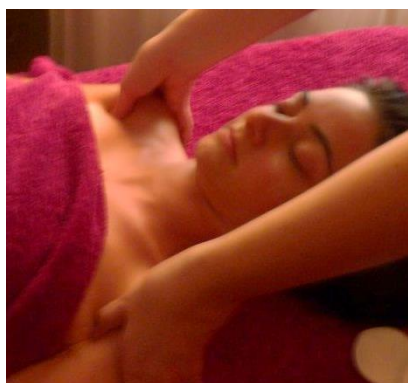

Travail du point 1C, source suprême, ou de l'axe

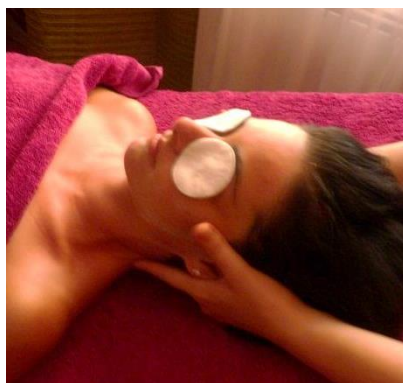

Lissage épaule droite vers épaules gauche, passage sous l'épaule, bosse de vison puis Etirement léger des cervicales.
En alternance puis simultané.

Modelage délassant visage : (20 minutes)



Contour de l'ovale du visage, main à plat ; Droite et gauche synchrone.

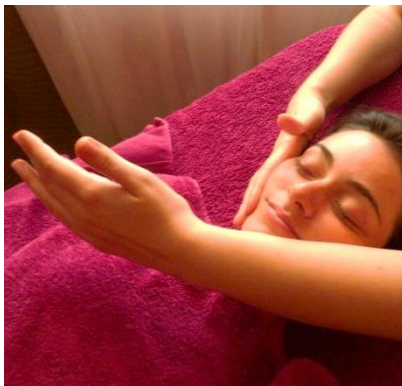

Contour de l'ovale du visage, Droite et gauche alternées



Lissage des muscles sous mentonnier (digastrique, stylo-hyoïde, masséter). Lissage en pince des sternocléidomastoïdiens.

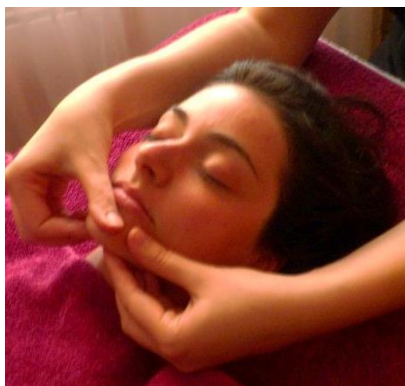

Travail du mentonnier pouces alternés.

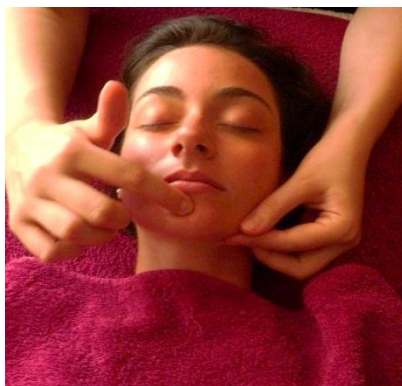

Stimulation du point 24VC : à travailler d'avantage en cas d'Acné

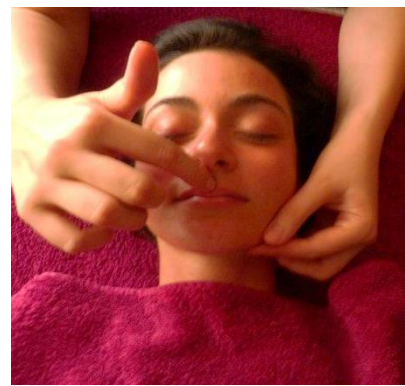

Stimulation du point 26 VG (centre de l'homme)(harmonise)



Contour de la bouche, main à plat ; Droite et gauche alternées.

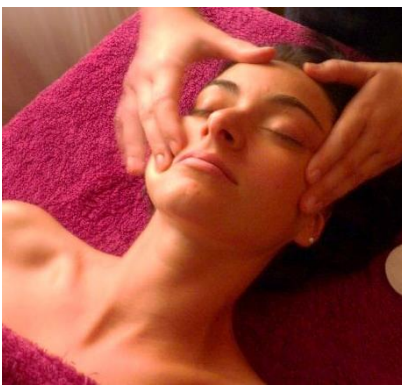

Zygomatiques/ travailler avec l'index et le majeur, départ coté bouche pour étirer vers le haut.

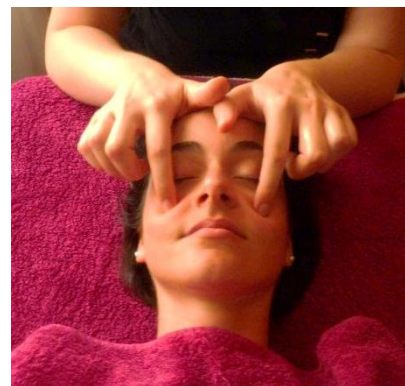

Pressions circulaires, puis Pressions pointées sur les joues

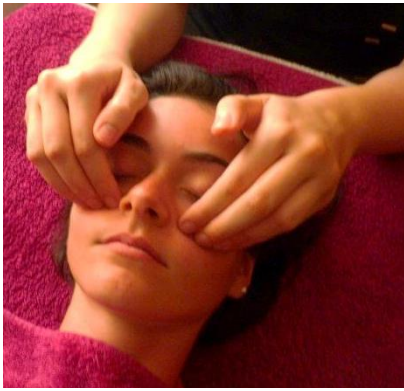

Maintient de la pulpe des doigts sur l'orbitale de l'oculo-orbitaire 1min.



Lissage contour des Yeux en 8.



Lissage du contour des Yeux: pouce et index glissent vers l'extérieur jusqu'à la naissance des oreilles



Lissage sous les sourcils.

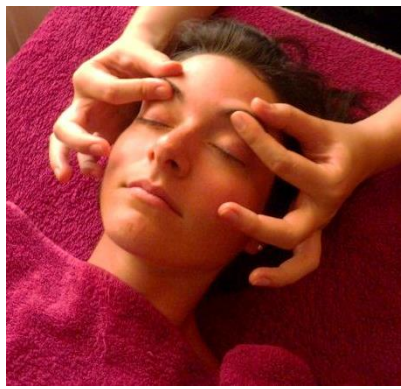

Pincement lissé des sourcils



Pincement rides, ridules yeux.

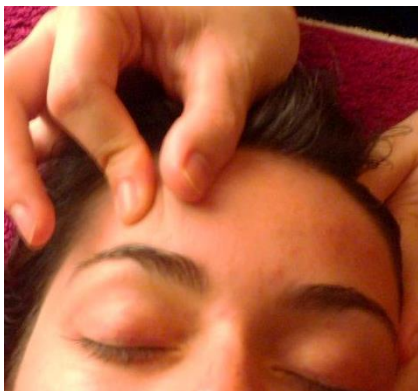

Pincement rides, ridules du front.

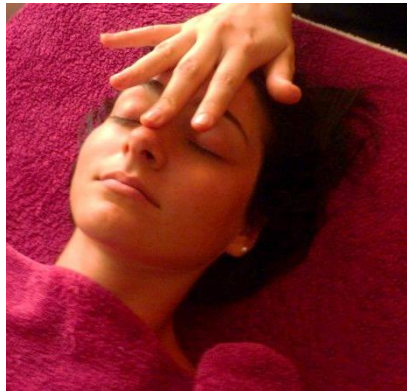

Lissage avec l'index du nez jusqu'à la naissance des cheveux.

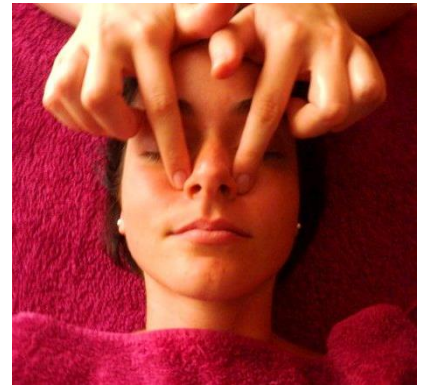

3 Impulsions de la pulpe des doigts base du nez:20 GI accueil des parfums.
Puis sur l'orbite (point 2 E quatre blancheurs: fatigue des yeux)





3 Impulsions de la pulpe des doigts à l'angle interne de l'oeil: 1V Eclat des Yeux.



Glissement de l'index sur le sourcil.

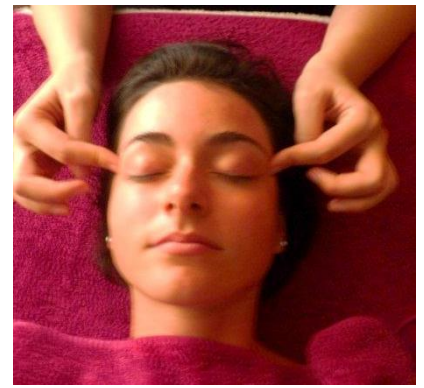

Point 23, extrémité du sourcil (pour décontracter les muscles visage)



Point Tai Yang.(sur les tempes : entre oeil et extrémité du sourcil)



21 TR :porte de l'oreille. (sensible en cas de douleurs molaires supérieures)



2. VB: Réunion de l'ouïe. (sensible en cas de douleurs incisives). Les index glissent sur le cou en lissant le sternocléidomastoïdien

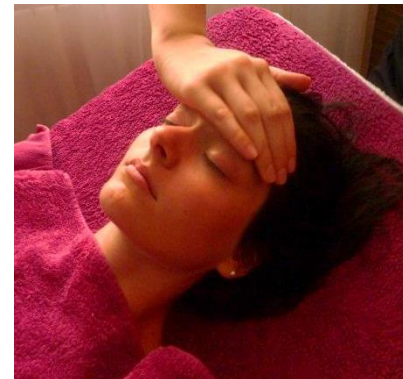

Impulsion base du cou. Poser la main du le front.

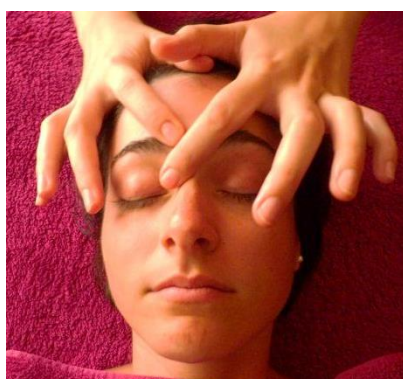

Travail avec index alternés du « 3eme Œil » ou « palais de l'Esprit »: les index passe en oblique.

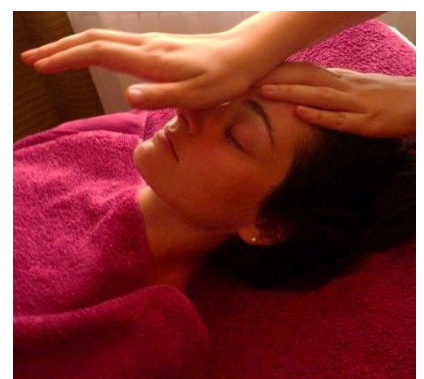

Lissage de gauche à droite mains perpendiculaires au front en alternées.



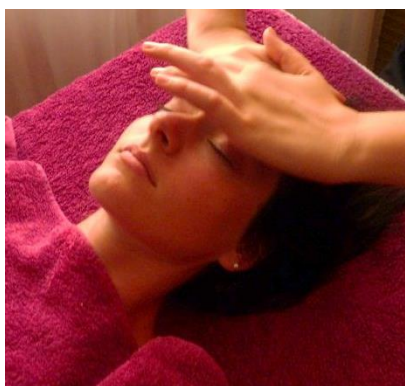

Lissage lent et enveloppant mains parallèles au front en alternées.

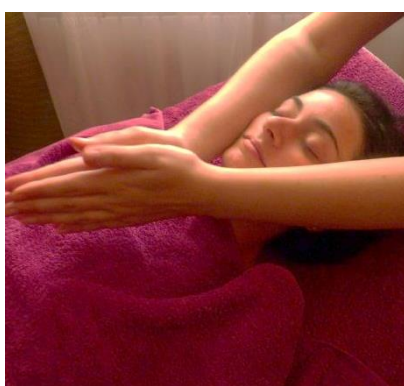

Repositionnement mains en prière, remonter jusqu'au yeux



Rotation au niveau des yeux, puis terminer le mouvement par lissage du front.
Répété ces 2 dernières manœuvre 3 fois.

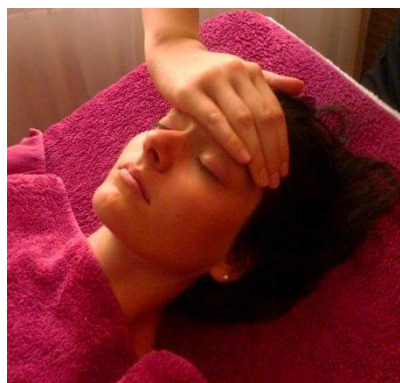

Terminer par la main posée sur le front qui glisse lentement vers l'arrière.



Modelage durant la pose du Masque : (15 minutes)



Prise de contact, mains sur épaules.
Pressions synchrones, puis alternées.



Application sérum, ou huile de soin en balayage enveloppant de droite à gauche avec la main gauche, et inversement.



Étirement des trapèzes en lissage (retour sous l'épaule).
Recommencer ensuite point fermé, en pince avec le pouce.

Lissage épaule droite vers épaules gauche, passage sous l'épaule, bosse de vison puis Étirement léger des cervicales.
En alternance puis simultané.

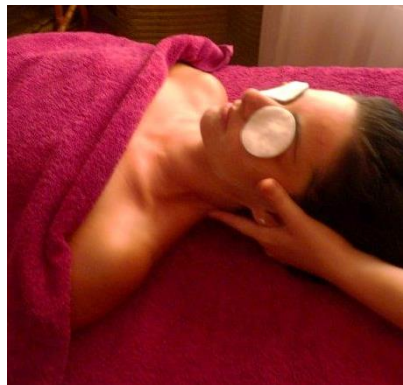

Étirement léger des cervicales. En alternance puis simultané.

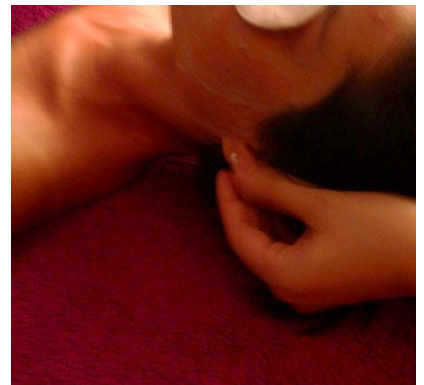

Pincement rotatif du lobe jusqu'à la pointe de l'oreille, léger étirement.

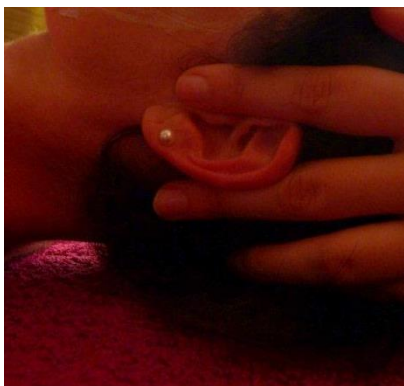

Stimulation du contour de l'oreille(suivre la limite du cuir chevelu)



Les mains glissent simultanément pour envelopper le crâne.
Répéter en lissant, zigzagant, en pointé.



Enveloppement de la tête avec les mains.



Rotation.

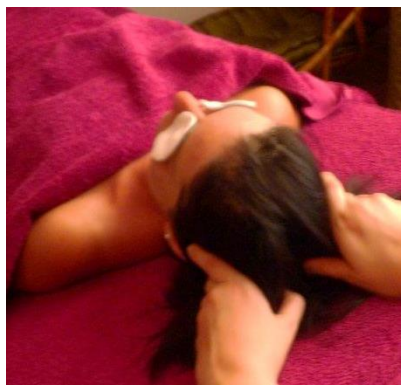

Travail du point 20 VG,
Cent réunions.
(beauté du cheveux)



Travail des points
méridiens.



Départ épaules,
cervicales, cuir chevelu
(faire glisser et ôter les
tensions)



Rotation de l'épaule et
omoplate.



Glissé des 2 mains
jusqu'au bout des doigts.



Main droite et gauche en
alternance vers le haut.



Prise de la main et
« écrasement » des
métacarpes



Faire « valser » les
métacarpes. Puis pincer
l'espace inter carpien;



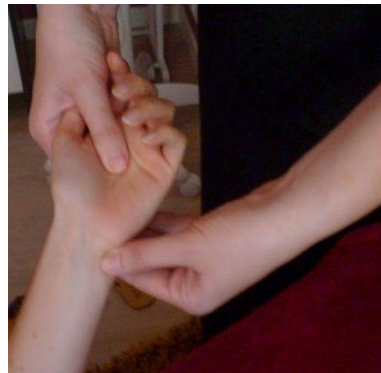



Point d'énergie 6MC:
barrière interne(angoisie)



Point d'énergie 4MC



Point d'énergie 6MC:
barrière interne(angoisie)



Point d'énergie 11 GI,
courbe de l'Etang (beauté
de la peau, régénération
cellulaire: psoriasis,
zona..)



Point d'énergie 6P,
ouverture maximale
(s'ouvrir aux autres)



Pression circulaire douce
du Point d'énergie 3C
Jeune mer. (calme et
harmonise les émotions)

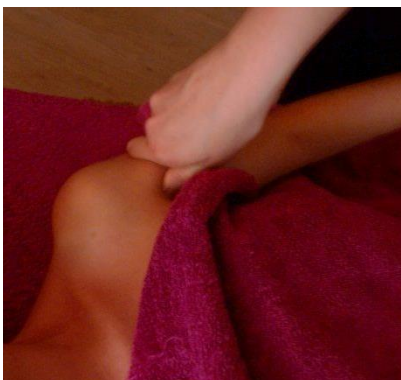

Point d'énergie 2MC
source céleste
(passer de l'envie à
l'action)

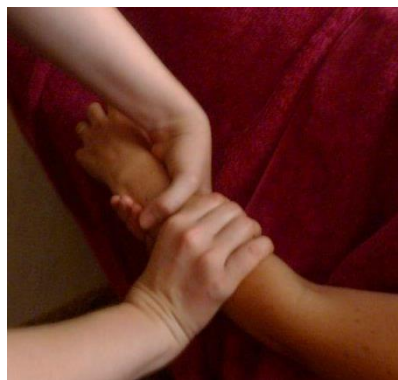

Torsions indiennes

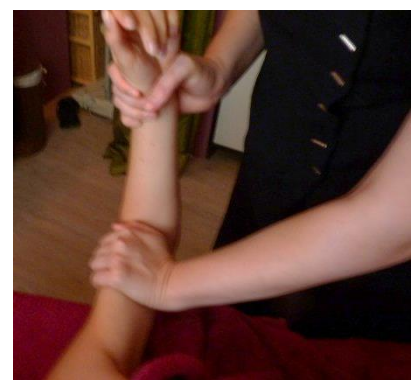

Prise et rotation du bras





Travail du biceps

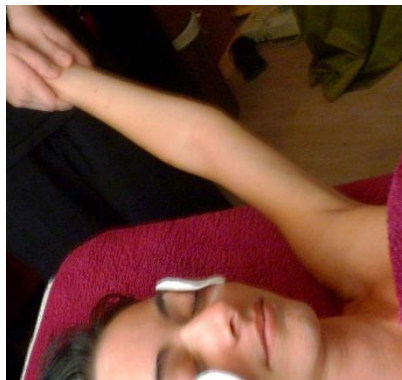

Etirement du bras, 3 petites impulsions arrière.



Enveloppement du bras.



Étirement du bras en glissant chaque main de part et d'autre.
Relancez l'énergie.



Étirement de l'omoplate.

Même opération pour l'autre bras. Terminer par appuis épaules 1,2,3 en simultané, puis alternance.

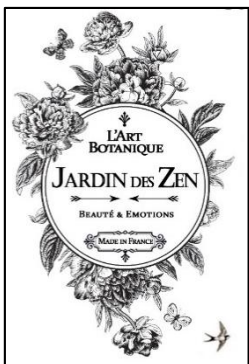
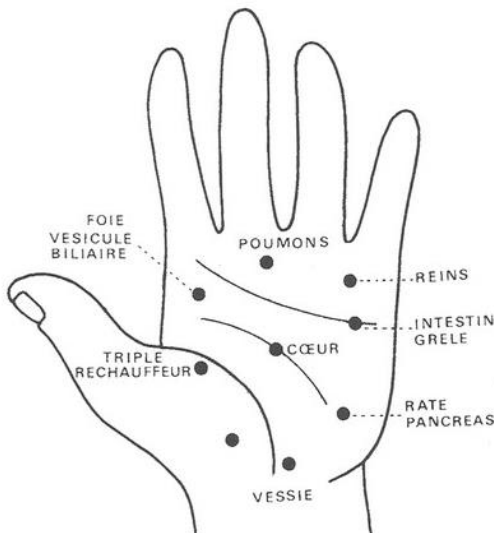



Contact : jardindeszen@hotmail.fr

T é l : 06 08 09 06 11 sur RDV téléphonique

WWW.JARDINDESZEN.COM

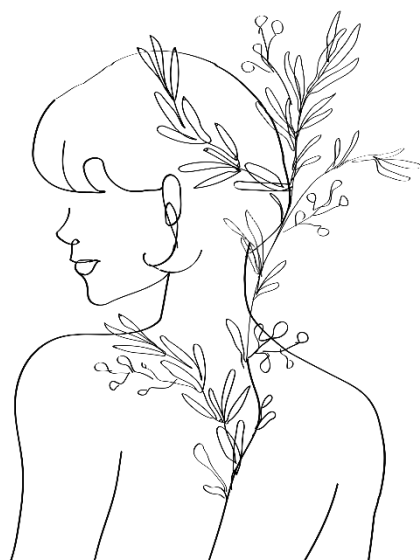

YLIA.LAB - LABORATOIRE D'ESSENCES PRÉCIEUSES
905 Rte de la Peyrigne 47310 Moirax (France)
SAS capital 22000€ - Siret: 80424975300018