



București,
Nr. 151880 din 09.12.2024

Se aprobă,
Director General
Elena-Daniela REBEGA



NOTĂ

privind propunerea de modificare a SDL nr. 2, complexă, anul 2024
a Asociației Grupul de Acțiune Locală (G.A.L) Codrii de Aramă, județul Botoșani

În conformitate cu prevederile Manualului de Procedură pentru coordonarea, verificarea și monitorizarea implementării Strategiilor de Dezvoltare Locală, evaluarea propunerii de modificare a SDL a fost realizată la nivelul CDRJ Suceava și la nivel central în cadrul SLIN.

Urmare analizării documentației transmise de Asociația Grupul de Acțiune Locală (G.A.L) Codrii de Aramă, înregistrată la CDRJ Suceava sub nr. SV/9093/04.12.2024, propunem spre aprobare următoarele:

1. Modificarea Anexei 4 - Planul de finanțare - FEADR, astfel:

- Pentru măsura M1.B.1 contribuția publică nerambursabilă de 40.000 euro se diminuează cu 7.475 euro (M6.C.1) rezultând o alocare totală de 32.525 euro.
- Pentru măsura M2.A.1 contribuția publică nerambursabilă de 633.094,14 euro se diminuează cu 11.914 euro (M6.C.1) rezultând o alocare totală de 621.180,14 euro.
- Pentru măsura M6.B.1 contribuția publică nerambursabilă de 807.604,16 euro se diminuează cu 102,66 euro (M6.C.1) rezultând o alocare totală de 807.501,50 euro.
- Pentru măsura M6.C.1 contribuția publică nerambursabilă de 91.000 euro se suplimentează cu 19.491,66 euro (7.475 + 11.914 + 102,66) rezultând o alocare totală de 110.491,66 euro.
- Valorile contribuției publice nerambursabile/prioritate și valorile procentuale se corelează cu modificările efectuate.
- Se modifică intensitatea sprijinului pentru M3/A1 și M6/C1 iar la coloana Măsura se păstrează doar codificările măsurilor.

Asociația Grupul de Acțiune Locală (G.A.L) Codrii de Aramă
Comuna Mihai Eminescu, Sat Cătămărăști Deal, Str. Mihai Eminescu, Nr. 50A, Județul Botoșani
E-mail: galcodriidearama@gmail.com
Telefon: 0231.588.743

2. Modificarea Capitolului V - Descrierea măsurilor din SDL:

➤ **Modificarea fișei măsurii M3.A.1/3A Creșterea transparenței și trasabilității procesului productiv agricol prin investiții privind sistemele din domeniul calității produselor agricole și alimentare”, după cum urmează:**

- din cuprinsul secțiunii 1.1 Justificare. Corelare cu analiza SWOT se elimină sintagma ”grupurilor de producători sau”.

- secțiunea 1.8 Complementaritate cu alte măsuri din SDL se modifică și va avea următorul conținut:

“Măsura M3.A.1. ai cărei beneficiari direcți sunt *Forme asociative, ONG, GAL, Societăți comerciale, PFA, II, IF, care au ca domeniu de activitate, activitatea pentru care solicită finanțare*, conform obiectivului specific al măsurii se adresează celor care beneficiază de finanțare pe măsura M1.B.1, din teritoriul GAL.

Măsura M3.A.1. ai cărei beneficiari direcți sunt *Forme asociative, ONG, GAL, Societăți comerciale, PFA, II, IF, care au ca domeniu de activitate, activitatea pentru care solicită finanțare*, conform obiectivului specific al măsurii se adresează celor care beneficiază de finanțare pe măsura M2.A.1, din teritoriul GAL.”

- în cuprinsul secțiunii 8. Criterii de selecție se modifică primul criteriu, astfel: ”Numărul fermierilor sau grupurile de fermieri care vor participa la activitățile proiectului.”

- la secțiunea 9. Sume aplicabile și rata sprijinului se modifică suma maximă pentru un proiect la 3.000 euro.

➤ **Modificarea fișei măsurii M6.C.1/6C Dezvoltarea afacerilor agricole și non-agricole prin investiții în infrastructura locală de internet broadband și soluții publice e-guvernare, pentru a crește gradul de interacțiune și comunicare inter și intra comunitară, după cum urmează:**

- **Denumirea măsurii se modifică, astfel:** Investiții în infrastructura locală de internet broadband și soluții publice e-guvernare, pentru a crește gradul de interacțiune și comunicare inter și intra comunitară.

- secțiunea 1.8 Complementaritate cu alte măsuri din SDL se modifică și va avea următorul conținut:

“Măsura M6.C.1. ai cărei beneficiari direcți sunt entitățile publice, parteneriate formate din autorități publice și GAL, GAL-ul se adresează celor care beneficiază de finanțare direct sau indirect pe măsura M6.B.1.”

- în cuprinsul secțiunii 4.2. Beneficiarii indirecti se elimină sintagma: considerate „pete albe”.

- în cuprinsul secțiunii 9. Sume aplicabile și rata sprijinului se modifică valoarea minimă/proiect la 8.500 euro iar valoarea maximă la 110.491,66 euro.

- secțiunea 10. Indicatori de monitorizare se modifică și va avea următorul conținut: “Populația netă care beneficiază de servicii TIC: populația din teritoriul GAL.”

Atragem atenția asupra obligației GAL de a respecta toate prevederile Ghidului Grupurilor de Acțiune Locală pentru implementarea Strategiilor de Dezvoltare Locală privind comunicarea și transparența, inclusiv prin publicarea pe pagina de internet a GAL atât a strategiei inițiale cât și a tuturor variantelor actualizate ale acesteia. Fiecare modificare de strategie generează o

nouă versiune a SDL (SDL în track changes + Nota privind propunerea de modificare a SDL - formularul F6).

De asemenea, trebuie să aveți în vedere includerea în documentația de accesare a măsurilor din SDL care urmează a fi lansate, a *termenului maxim de finalizare a proiectelor - 31.12.2025*.

Implementarea SDL trebuie să se realizeze cu respectarea legislației naționale și europene, a condițiilor de eligibilitate, cu menținerea statutului de SDL selectată și îndeplinirea obiectivelor specifice ale SDL.

Propun spre aprobare,
Director General Adjunct
Bogdan DUMITRESCU



STRATEGIE DE DEZVOLTARE LOCALĂ

Candidat:

Asociatia
Grupul de Acțiune Locală
”Codrii de Aramă”
prin PARTENER AVONA STAR SRL
BUCECEA

Localități componente:

Orașul Bucecea și Comunele
Brăești, Corlăteni, Dimăcheni,
Leorda, Mihai Eminescu, Nicșeni,
Roma, Știubieni, Ungureni,
Văculești și Vorniceni

Versiunea ~~098~~

~~Decembrie~~ ~~Aprilie~~ 2024

www.codriidearama.eu

CONȚINUT STRATEGIE DE DEZVOLTARE LOCALĂ

Cuprins

INTRODUCERE	3
CAPITOLUL I: Prezentarea teritoriului și a populației acoperite – analiza diagnostic	5
CAPITOLUL II: Componenta parteneriatului	10
CAPITOLUL III: Analiza SWOT (analiza punctelor tari, punctelor slabe, oportunităților și amenințărilor)	12
CAPITOLUL IV: Obiective, priorități și domenii de intervenție.....	17
CAPITOLUL V: Prezentarea măsurilor	20
CAPITOLUL VI: Descrierea complementarității și/sau contribuției la obiectivele altor strategii relevante (naționale, sectoriale, regionale, județene etc.).....	50
CAPITOLUL VII: Descrierea planului de acțiune	54
CAPITOLUL VIII: Descrierea procesului de implicare a comunităților locale în elaborarea strategiei	56
CAPITOLUL IX: Organizarea viitorului GAL - Descrierea mecanismelor de gestionare, monitorizare, evaluare și control a strategiei.....	58
CAPITOLUL X: Planul de finanțare al strategiei	63
CAPITOLUL XI: Procedura de evaluare și selecție a proiectelor depuse în cadrul SDL	64
CAPITOLUL XII: Descrierea mecanismelor de evitare a posibilelor conflicte de interese conform legislației naționale	66
ANEXE.....	67

INTRODUCERE

Grupul de Acțiune Locală "Codrii de Aramă" reunește 12 unități administrativ teritoriale din zona central-vestică a județului Botoșani: orașul Bucecea și comunele Brăești, Corlăteni, Dimăcheni, Leorda, Mihai Eminescu, Nicșeni, Roma, Știubieni, Ungureni, Văculești și Vorniceni.

GAL "Codrii de Aramă" a fost înființat ca un demers firesc, necesar și în extremis (fiind ultimul GAL înființat la nivelul județului Botoșani, acoperindu-se astfel întreg teritoriul acestuia cu programul LEADER), pentru a coagula deopotrivă resursele locale dar și o problemă comună valabilă la nivelul întregului teritoriu GAL și care își poate găsi rezolvare printr-o abordare integrată.

Această problemă trebuie nu doar analizată ci și abordată unitar pentru a genera o dezvoltare sustenabilă și durabilă printr-o Strategie de Dezvoltare Locală centrată pe soluții, al căror obiectiv general comun pe termen lung să fie coagularea unui spațiu rural armonios și integrat dezvoltat.

Astfel că, **obiectivul general** al Strategiei noastre este de a dezvolta inteligent și inovativ un teritoriu rural în care sectorul agricol să se îndeplinească echilibrat cu mediul economic, să fie competitiv și prietenos cu mediul înconjurător, să fie un factor real determinant pentru sporirea bunăstării comunității în toate aspectele vieții de zi cu zi.

Acest lucru poate fi realizat prin îndeplinirea următoarelor **obiective specifice**:

- Creșterea competitivității sectorului agricol prin investiții inovative cu precădere în fermele micro, mici și medii până în 80.000 SO-uri din teritoriul GAL, dar și printr-o gestionare rațională și durabilă a resurselor naturale cu accent pe protecția mediului și combaterea schimbărilor climatice.
- Dezvoltarea echilibrată socială și economică a comunităților rurale, prin valorificarea resurselor locale, inclusiv crearea și menținerea de locuri de muncă.
- Promovarea valorilor sociale economice culturale prin cooperare transnațională (dintre România și alte state europene) și inter-teritorială (în cadrul teritoriului României) cu alte GAL-uri din România și parteneriatele de tip DLRC sau alte parteneriate, a toleranței și dialogului inter și multicultural. În acest sens GAL-ul Codrii de Aramă intenționează să inițieze acțiuni de cooperare care să contribuie la atingerea obiectivelor SDL dezvoltând parteneriate și elaborând proiecte de cooperare inter-teritorială și transnațională prin care să realizeze, printre altele, activități de:
 - o promovare a unor produse, practici, procese și tehnologii noi;
 - o organizarea unor procese de lucru comune, prin partajarea echipamentelor și resurselor;
 - o crearea unor lanțuri scurte alimentare și a unor piețe locale;
 - o promovarea grupurilor de producători;
 - o acțiuni care sprijină grupurile vulnerabile;
 - o activități culturale comune care contribuie la obiectivele SDL;
 - o abordările colective ale proiectelor de mediu;
 - o proiecte pilot care vizează oricare dintre acțiunile de mai sus;
 - o schimbul de experiență și bunele practici privind dezvoltarea locală;

Implementarea LEADER, un program cu o abordare de jos în sus ce pune accent pe identificarea deopotrivă a problemelor dar și a soluțiilor împreună cu cei direct vizați, este esențială pentru teritoriul GAL Codrii de Aramă deoarece:

- rata de penetrare a investițiilor în general și al celor din fonduri europene în special,

cu precădere în spațiul privat, este extrem de redusă întrucât ratarea exercițiului financiar 2007 - 2013 pe componenta LEADER aferentă a determinat și o lipsă de informare a populației din teritoriul GAL în ceea ce privește fondurile structurale în ansamblul lor, nu doar cele prin programul LEADER.

- Specificitatea și problematica teritoriului sunt greu de abordat prin programele și măsurile stabilite și implementate prin PNDR, la nivelul întregii țări. Acest fapt impune flexibilitate și adaptabilitate în abordarea problemelor, identificarea și implementarea soluțiilor. Paleta de probleme cu care se confruntă deopotrivă comunitatea și mediul de afaceri local este ultra-particulară și profund dependentă de specificul local încât nici un program de intervenție elaborat la nivel național și abordat de la nivel central nu va reuși să genereze în mod real beneficii pe măsura resurselor utilizate.
- În cadrul studiului sociologic derulat pe teritoriul GAL, atât populația cât și reprezentanții administrațiilor locale au identificat drept principală soluție la problemele reliefate, indiferent că vorbim de rata de ocupare sau de infrastructură, ori de dezvoltarea economică a zonei, accesarea de finanțări europene prin proiecte care să răspundă real problemelor specifice

CAPITOLUL I: Prezentarea teritoriului și a populației acoperite - analiza diagnostic

Din punct de vedere **economic**, teritoriul GAL se înscrie în dominantă nu doar de la nivel de județ ci și de regiune de dezvoltare, principala ocupație și domeniul cu contribuția cea mai mare în PIB fiind **agricultura** (peste 16% din totalul de 6,7 miliarde lei, la nivelul județului Botoșani), urmată de sectorul public, servicii și construcții. Din cele aproximativ 1100 de întreprinderi existente aproximativ 50% sunt forme individuale (PFA, II, IF), iar la nivelul SRL-urilor predomină microîntreprinderile.

Din suprafața totală de 71.381 ha a teritoriului GAL aproape 83% (59.141 ha) este ocupată de suprafețe agricole, din care terenurile arabile dețin 61% din suprafața agricolă, pășunile 18% iar fânețele 7,3%. Suprafața arabila pe cap de locuitor este de 1,47 ha la nivel de teritoriu GAL fata de 0,41 ha/cap de locuitor la nivel național și 0,24 ha/cap locuitor la nivel european ceea ce arată un potențial extrem de ridicat de dezvoltare a agriculturii. În ceea ce privește terenurile neagricole, cea mai mare suprafață este ocupată de păduri 5253 ha, luciu de apă (există nu mai puțin de 16 de lacuri) ce ocupă aproximativ 1839 ha iar 2472 ha (adică mai puțin de 3,5% din suprafața totală a teritoriului) sunt ocupate de terenuri degradate și neproductive. Astfel că, deși teritoriul acoperit de cele 12 UAT-uri este unul cu un potențial agricol foarte mare, investițiile reduse la nivelul Regiunii de Nord Est în general și la nivelul județului Botoșani în special, nu au determinat o fructificare corespunzătoare a acestui potențial.

Un factor ce împiedică dezvoltarea sectorului o reprezintă gradul de fărâmițare a suprafețelor agricole. Astfel, conform datelor din Recensământul General Agricol¹, din cele 16.046 de exploatații cele mai multe au suprafețe de 2 - 5 hectare (3.977 exploatații), 1 - 2 hectare (3.583 exploatații) și 0,5 - 1 hectare (2.651 exploatații) și doar 40 de exploatații lucrează suprafețe de peste 100 de hectare și 30 exploatații lucrează suprafețe de 50 - 100 hectare. De reținut este și faptul că nu mai puțin de 4.507 de exploatații au suprafețe până în 0,5 hectare fapt ce face practic imposibilă lucrarea lor mecanizată, fiind utilizate metode și tehnici rudimentare, arhaice, care au productivitate foarte scăzută. Ca urmare este vitală încurajarea pe de o parte a **asocierii fermierilor mici și foarte mici** (nevoia de asociere a fost ridicată de altfel și de participanții la sesiunile de informare, la discuțiile pe grupuri de lucru precum și în chestionarele completate) precum și comasarea acestora pentru a rezulta exploatații mici și medii, cu randament și productivitate net superioare. Gradul de fărâmițare determină și dificultăți considerabile în a crea nu doar ferme de dimensiuni mari și foarte mari, ci chiar și ferme de dimensiuni medii, motiv pentru care investițiile trebuie țintite către efortul de generare de ferme de până în 80.000 de SO-uri.

Din punct de vedere al populației active angajate în activități agricole, la nivelul teritoriului GAL există 28.321 de persoane, din care peste 98% sunt active în exploatații agricole individuale, fără personalitate juridică. Din cele 16.046 de exploatații 15.476 (peste 96%) au șefi cu experiență agricolă doar practică, necertificată în vre-un fel, 490 au pregătire agricolă de bază și doar 46 au pregătire agricolă completă. Este evident astfel că există un deficit major de cunoaștere tehnică structural structurată din surse academice, ce se impune imperios a fi corectat prin **organizarea de sesiuni de instruire**. Această lipsă de informare și informație, recunoscută și asumată drept o carență serioasă deopotrivă de autorități și antreprenori, afectează determinant și procesele agricole de producție și procesare, gradul de respectare și conformare la rigorile și **standardele de calitate**. De aceea trebuie îmbunătățit prin SDL acest deziderat.

¹ http://www.rga2010.djsct.ro/inceput_j.php?codj=7&den=BOTO%C5%9EANI&pgj=1&jd=0&new=0

Suprafața agricolă cultivată cu cereale pentru boabe este de 18.392 de hectare (31% din suprafața agricolă), din care 13.236 de hectare porumb, 2.723 de hectare sunt ocupate cu grâu, 1.678 de hectare de ovăz și 608 hectare sunt plantate cu orz și orzoaică.

Plantele industriale cultivate la nivel de GAL ocupă o suprafață de 7.911 hectare (13% din suprafața agricolă), din care cea mai mare suprafață este ocupată de soia cu 3.790 de hectare, floarea soarelui 3.007 hectare, și rapiță cu 1.074 de hectare. Suprafețele pomicole sunt foarte reduse, existând doar 202 hectare (mai puțin de 0,5% din suprafața agricolă) de astfel de culturi, ocupate în principal cu meri, 132 de hectare, pruni, 29 de hectare, cireși și vișini, 16 hectare. Suprafața ocupată de vie este de aproape 60 de hectare din care doar 3,63 de hectare sunt soiuri de vin nobile restul fiind ocupate de hibrizi. Plantele de nutreț ocupă o suprafață total de 6223 (10,5% din suprafața agricolă) de hectare, cele mai mari suprafețe fiind ocupate de leguminoase pentru nutreț, 4954 hectare și porumb verde pentru nutreț 385 de hectare. Alte culturi prezente la nivelul teritoriului GAL sunt: plante leguminoase pentru boabe, 68 de hectare, cartofi, 103 hectare, legume, pepeni și căpșuni, 128 de hectare din care doar 5,15 hectare în sere și solarii. La nivelul teritoriului GAL există o suprafață totală de 3.283 de hectare de teren arabil în repaus din care 1.311 hectare beneficiază de subvenție, făcând obiectul unei scheme de plăți. Diferența de 1.972 de hectare este reprezentată de teren și ogor neînsămânțat de mai puțin de 5 ani.

În ceea ce privește animale crescute la nivelul teritoriului, recensământul general agricol a înregistrat următoarea situație: 15.775 de bovine, 57.147 de ovine, 3.042 de caprine, 7.356 de porcine, 280.144 de păsări, 3.902 cabaline, 2.263 de familii de albine și 1.086 de iepuri de casă.

Din punct de vedere al dotărilor, la sfârșitul anului 2014 la nivelul județului Botoșani existau 3.026 de tractoare agricole și 541 de combine, mai puțin cu 131 de tractoare și 51 de combine față de anul 2010 când a fost realizat ultimul recensământ agricol. Același trend se manifestă și la nivelul GAL-ului, fapt ce denotă un parc auto puternic uzat fizic, cu o rată de înlocuire negativă. Statistici similare înregistrăm și ceea ce privește accesoriile acestor echipamente: pluguri, combinatoare, grape, semănători, etc. Cel mai puternic impact al acestei stări de fapt este o agricultură deloc sau puțin competitivă, cu productivitate redusă și consumuri mari de resurse în exploatare.

Geografic, teritoriul GAL este situat în nord estul României, în partea de nord a Regiunii Nord-Est, în zona central-vestică a județului Botoșani. Relieful predominant este cel de podiș, cu înălțimi medii și mici, propice sectorului vegetal dar și zootehniei. Astfel, vorbim de un teritoriu a cărui suprafață corespunde, în proporție de peste 80%, treptelor de relief cu altitudine cuprinsă între 100 și 300 m, cu un grad scăzut de fragmentare și cu soluri de calitate superioară (cernoziomuri brune) reprezentând aproximativ 75% din suprafața teritoriului. **Clima** specifică teritoriului GAL este cea temperat continentală. Fiind situat în partea de nord-est a țării, teritoriul este supus influențelor climatice continentale ale Europei de Est și mai puțin celor ale Europei Centrale, deși majoritatea precipitațiilor sunt provocate de mase de aer care se deplasează din vestul și nord-vestul Europei. Temperatura medie anuală a aerului este de 9° C. În ceea ce privește precipitațiile, acestea au valori reduse fiind mai abundente primăvara și toamna. Privit în ansamblu, teritoriul GAL-ului se caracterizează în cea mai mare parte printr-un relief larg vălurit, cu interfluvii colinare, deluroase, separate prin vai cu lunci largi și pline de iazuri. Densitatea medie a rețelei hidrografice are valori cuprinse între 0,43 și 0,63 km/kmp.

În urma recensământului din 2011 a fost contorizată o populație totală de 40.141 locuitori, ponderile cele mai mari avându-le categoriile de vârstă 40 - 44 ani, 35 - 39 ani și 10 - 14 ani,

fiecare cu peste 7%. Mai mult decât atât populația cu vârste până în 39 de ani reprezintă 30,7% din totalul populației, ceea ce înseamnă un bazin de înnoire pentru populația ocupată în agricultură foarte important. Având în vedere suprafața teritoriului de 713,81 km², rezultă o densitate medie a populației de 56 de locuitori/km². De sănătatea acestor locuitori se preocupă 18 medici din care 17 sunt medici de familie, 3 stomatologi, 12 farmaciști și 57 de angajați în sistemul medical cu studii medii.

La nivelul teritoriului sunt înregistrate oficial un număr de 34 de persoane de altă etnie decât cea română. Dintre aceștia, cei mai numeroși sunt romii, în număr de 24 de persoane. Această statistică este una care nu reflectă realitatea faptică din teren, în fapt minoritatea roma este cu mult mai numeroasă dar teama de blam social, de stigmatizare i-a determinat pe cei mai mulți dintre ei nu doar să nu-și declare etnia (1.154 de persoane au etnia necunoscută) ci chiar să se declare ca fiind români. Din punct de vedere al identității cultural-etnice acest lucru este un demers de auto-alienare și depersonalizare identitară ce poate avea efecte considerabile negative în plan psiho-sociologic. De aceea se impune o abordare unitară a problematicii identitare prin abordarea elementelor ce țin de apartenența etnică într-un context global pentru a reaseza indivizii într-o paradigmă în care reafirmarea nucleului tradițional identitar colectiv să fie un demers de autodescoperire și re-”prezentare” în raport cu ”celălalt”, fie el de aceeași etnie sau nu. Astfel, se impune o abordare a minorității rome într-un context social, cultural și educațional compus integrativ, a tuturor minorităților etnice ce viețuiesc la nivelul GAL-ului, prin inițiative prin care se ne adresăm cu precădere populației tinere, în special copiilor, pentru a ne asigura că procesul de asumare și afirmare a identității etnice este unul durabil și cu efecte benefice pe termen lung. Abordarea non-segregativă și integrativă asigură posibilitatea ca persoanele de etnie roma să conștientizeze importanța afirmării și asumării cu toată ființa a identității culturale. Se impune astfel alocarea de resurse pentru **dezvoltarea de infrastructură** hard și soft cu rol integrativ, nondiscriminatoriu și nonsegregativ deopotrivă în plan **social-educational** precum și în plan **cultural**, pentru a asigura un dialog etnic armonios, durabil și cel mai important insituțional insituționalizat.

La nivelul anului 2014 numărul mediu de angajați era de 2.042 la o populație aptă de muncă, cu vârste între 15 și 64 de ani, de 27.790 persoane, adică mai puțin de 7,5%. De altfel lipsa locurilor de muncă a fost una din principalele probleme identificate de participanții la studiul sociologic derulat în teritoriul GAL în cadrul procesului de elaborare a SDL.

Pentru realizarea Strategiei de Dezvoltare Locală a GAL Codrii de Aramă, una din activitățile importante a fost un studiu sociologic derulat în rândul populației din teritoriu dar și la nivelul administrației locale de identificare a problemelor cu care se confruntă aceștia. Astfel s-au identificat ca și principale probleme: infrastructura de apă, canalizare, drumuri, gaz, locurile de muncă, educația, serviciile sociale iar în ceea ce privește soluțiile identificate cea mai des menționată este accesarea de fonduri europene, direcționarea de fonduri de către autoritățile județene și centrale, atragerea de investitori străini.

În ceea ce privește elementele ce pot contribui la dezvoltarea zonei GAL au fost considerate ca fiind importante și foarte importante de majoritatea celor intervievați următoarele:

Dezvoltarea agriculturii - 73,9%	Promovarea tradițiilor și obiceiurilor locale - 59,6%
Investițiile în infrastructura socială - 70,8%	Tehnologia informației și comunicațiilor - 57,6%
Dezvoltarea afacerilor non-agricole - 66,6%	Internetul - 50,8%
Protecția mediului și energia regenerabilă - 65,7%	Transferul de cunoștințe și inovarea - 50,6%

Constatăm astfel că nu mai puțin de 3 elemente din cele 8 considerate a fi importante

pentru dezvoltarea zonei, vizează sectorul informarea și informația din surse TIC. Amintim că la nivelul teritoriului GAL există nu mai puțin de 14 localități albe complet (nu doar că nu există deloc acoperire cu internet în bandă largă dar nici nu există planuri de dezvoltare de astfel de infrastructură) cu 6.216 locuitori (adică 15,5% din populație). Astfel că este extrem de importantă dezvoltarea de infrastructură de internet care să susțină nevoia și planurile de dezvoltare, și de a asigura condiții egale la acces la resurse.

Chestionați cu privire la stadiul actual al anumitor aspecte ce țin de mediul ambiant respondenții au considerat că situația este gravă și foarte gravă în ce privește seceta (62,4%), gradul de împădurire (55,3%), eroziunea solului și alunecările de teren (52,5%), managementul deșeurilor (40,4%), inundațiile și zonele inundabile (37,4%), activitățile de protecția mediului (33,1%). Activitățile cu potențial ridicat și foarte ridicat de dezvoltare au fost considerate: creșterea animalelor (69,9%), cultivarea plantelor (67,4%) fapt ce reliefează potențialul agricol al zonei. Aspectele cu stadiul slab și foarte slab de dezvoltare sunt: locurile de muncă (69,9%), piețele și târgurile (56,5%), spațiile de joacă pentru copii (47,5%), salubritatea (42,4%), cantitatea și calitatea mașinilor și utilajelor agricole (36%), rețelele de utilități publice (33,1%) și infrastructura socială (33,1%).

Dintre categoriile sociale aflate în situații de risc cel mai puțin acoperite de servicii sociale sunt copiii abuzați, neglijați sau exploatați economic (35,7%), victimele violenței domestice (35,7%), copiii cu părinții plecați la muncă în străinătate (35,4%), tinerii care părăsesc sistemul de protecție (35,1%).

Peste 57% dintre respondenți apreciază pozitiv constituirea GAL-ului Codrii de Aramă și consideră că activitățile principale ale acestuia trebuie să fie atragerea de investiții fie din fonduri europene fie din surse private, să contribuie la dezvoltarea comunității din toate punctele de vedere, să devină un multiplicator și o sursă credibilă de diseminare a informațiilor relevante.

La nivelul fiecărei unități administrativ teritoriale există cel puțin câte o unitate de învățământ cu cel puțin un corp de clădire, rezultând un număr de 208 săli de curs pentru o populație cu vârstă școlară de 5.894 persoane, adică o distribuție medie de peste 28 de copii pe sală de curs. În cadrul acestor unități de învățământ lucrează un număr de 388 de cadre didactice. Unități de învățământ liceal sunt doar la nivelul a 2 UAT-uri, insuficient pentru populația cu vârstă școlară corespunzătoare, diferența fiind absorbită de unitățile din orașele mari din zonă, Botoșani și Dorohoi. La nivelul școlilor din teritoriul GAL există un total de 377 de computere, ceea ce înseamnă un calculator la 15 copii.

Pe teritoriul GAL-ului există aproximativ 50 de obiective culturale dintre care amintim: peste 18 lăcașe de cult, memorialul Mihai Eminescu compus din mormintele familiei, muzeul și casa memorială, 8 situri arheologice, 20 de așezări istorice, elemente ce pot fi ușor integrate într-un circuit turistic. Singurul muzeu existent la nivelul GAL-ului, cel de la Ipotești al poetului Mihai Eminescu a înregistrat în anul 2014 6876 de vizitatori. Există de asemenea 12 biblioteci publice, câte una pentru fiecare UAT, ce adăpostesc un număr de 332.853 de volume și care au înregistrat în 2014 un număr de 8234 de cititori activi., ceea ce înseamnă că 20% dintre locuitori au vizitat cel puțin o dată o bibliotecă și au citit cel puțin o carte.

Infrastructura, indiferent că vorbim de drumuri, alimentare cu apă, canalizare, iluminat public, irigații, reprezintă una din principalele probleme identificate de către populație și reprezentanții administrațiilor locale. Iar soluția unanimă identificată o reprezintă investițiile prin proiecte cu fonduri europene, LEADER și nu numai. Din punct de vedere rutier, teritoriul GAL este străbătut parțial doar de un drum național-DN29, fiind ocolit de

marile rute de transport europene. În ceea ce privește infrastructura rutieră din cei aproape 900 de km de drumuri doar 143 km sunt asfaltați, din care 60 de km sunt drumurile naționale, restul fiind pietruți sau de pământ. Infrastructura de apă și canal este una extrem de slab dezvoltată, existând doar 73,8 km de rețea de distribuție a apei potabile, la nivelul a 7 UAT-uri, 5 dintre ele neavând deloc acest tip de infrastructură, și 8,8 km de canalizare și doar 2 UAT au prezentă această utilitate. Astfel că, raportată la un număr de 17.573 de locuințe și un număr de 40.141 de locuitori, infrastructura de apă acoperă aproximativ 12% din populație iar cea de canalizare aproximativ 6%.

În ceea ce privește UAT-urile ce se remarcă prin specificități și caracteristici aparte vizate a fi fie corectate sau îmbunătățite fie abordate particular corespunzător, precizăm că:

a) dintre cele 12 UAT-uri membre GAL Codrii de Aramă nu mai puțin de 10 (**peste 83%**) dintre acestea sunt clasificate drept Zone Sărace pentru care indicele de dezvoltare umană locală (IDUL) are valori mai mici sau egale cu 55, astfel:

sirsup	jud	LOCALITATE	IDUL 2011	Populatie 2011	urban/ rural
37850	BOTOSANI	LEORDA	48,26	2181	rural
39612	BOTOSANI	VACULESTI	47,86	1948	rural
39417	BOTOSANI	UNGURENI	44,55	6623	rural
36373	BOTOSANI	BRAESTI	43,59	1937	rural
39220	BOTOSANI	STIUBIENI	42,38	2695	rural
38811	BOTOSANI	ROMA	41,91	3249	rural
39836	BOTOSANI	VORNICENI	41,66	4052	rural
38456	BOTOSANI	NICSENI	39,97	2604	rural
39959	BOTOSANI	DIMACHENI	36,51	1413	rural
36676	BOTOSANI	CORLATENI	35,80	2211	rural

b) pe teritoriul GAL există 2 zone Natura 2000:

- orașul Bucecea, situl Siretul Mijlociu - Bucecea, având codul ROSCI0391, cu o suprafață de 1,18 Km². Situl Siretul mijlociu - Bucecea a fost declarat sit Natura 2000, pentru conservarea următoarelor specii de faună cu importanță comunitară: avatul, porcușor de nisip, moioagă, zvârlugă, zvârlugă aurie, scoica mica de râu, și pentru habitatul Comunități de lizieră cu ierburi înalte higrofile de la nivelul câmpiilor, până la cel montan și alpin.

- comunele Vorniceni, Știubieni și Ungureni, situl Iazurile de pe valea Ibănesei - Bașeului - Podrigăi, având codul ROSPA0049, cu o suprafață de 27,05 km². Zona a fost declarată Arie de Protecție Specială Avifaunistică prin Hotărârea de Guvern nr. 1284 din 24 octombrie 2007.

d) la nivelul teritoriului GAL se regăsesc persoane aparținând mai multor etnii, cum ar fi: 24 de romi (orașul Bucecea și comunele Mihai Eminescu, Nicșeni, Roma), 4 ucraineni (Bucecea), 6 persoane de altă etnie, și 1.154 de persoane cu etnia nedeclarată.

Indicatorii de context relevanți pentru teritoriul GAL, au fost identificați a fi:

- Forța de muncă agricolă	- Productivitatea muncii în agricultură
- Pregătirea agricolă a administratorilor de ferme	- Rata ocupării forței de muncă
- Infrastructura turistică	- Exploatații agricole
	- Emisii generate de agricultură

Indicatorii mai sus prezentați nu sunt cuantificați nici de către INS nici de către Eurostat la nivel de localitate, în statistici recente, ei putând fi constatați strict la nivel de proiecte finanțate prin implementarea măsurilor dezvoltate în cadrul strategiei ca urmare a nevoilor identificate prin derularea activităților de animare și elaborare a strategiei de dezvoltare locală.

CAPITOLUL II: Componenta parteneriatului

Parteneriatul constituit pentru înființarea Grupului de Acțiune Locală ”Codrii de Aramă” este format din 63 de membri distribuiți astfel:

- Parteneri autorități publice reprezentate prin 12 unități administrativ teritoriale reprezentând 19% din totalul membrilor parteneriatului.
- Parteneri privați, reprezentați de societăți comerciale, în diferite forme de organizare și funcționare și din variate domenii de activitate, în număr de 44, reprezentând 76% din totalul membrilor parteneriatului și 4 cooperative agricole
- Parteneri din societatea civilă, ONG-uri, în număr de 3, reprezentând 5% din totalul membrilor parteneriatului

Se poate observa așadar că ponderea partenerilor privați și ai reprezentanților societății civile din total parteneriat este de 81%.

Dincolo de necesitatea de a garanta reprezentativitatea teritorial-administrativă, rolul partenerilor autorități publice este de:

- a asigura liantul dintre elementele spațiului privat de la nivelul fiecărui UAT membru;
- a gestiona o corectă și amplă diseminare a informației astfel încât să fie asigurate tratamentul egal, liberul acces la resurse și non-discriminare.

Interesul implicării acestora în dezvoltarea teritoriului prin intermediul strategiei se traduce în:

- susținerea obiectivelor de dezvoltare economico-socială de la nivelul fiecărei comunități (fiecare UAT are o strategie proprie, strategia GAL fiind una complementară cu aceasta);
- dezvoltare comunitară prin comunitate solid integrată, informată și armonios dezvoltată, trăsături pe care orice administrație le vizează a le dezvolta în rândul comunităților de apartenență;
- beneficii sociale și economice ca urmare a implementării proiectelor selectate prin GAL: scăderea șomajului, reducerea marginalizării sociale, creșterea PIB, bugete locale mai mari prin noi venituri din impozite și taxe, perspective de atragere de noi investiții.

Partenerii privați sunt direct interesați în reușita acestui demers asociativ constructiv întrucât pe termen mediu și lung vor fi câștigători net. Astfel că participarea lor în număr foarte mare la constituirea structurii asociative GAL este o inițiativă rațională și legitimată de potențialul de dezvoltare a afacerilor.

Majoritatea organismelor private cu scop lucrativ din parteneriat sunt concentrate în domeniul agro: cultură vegetală și creșterea animalelor, de altfel principala direcție de dezvoltare a teritoriului identificată în cadrul studiului sociologic fiind dezvoltarea agriculturii. Interesul acestora în dezvoltarea teritoriului este strâns legat de nevoia de dezvoltare a afacerilor prin identificarea de surse de finanțare de parteneri de afaceri, de dezvoltare pe forme asociative sau de conlucrare pe lanț de producție.

Pe lângă societățile comerciale care activează în zona agro, se regăsesc și persoane juridice

private ce activează în zona serviciilor ce sunt interesate de diversificarea activităților care să răspundă nevoilor de servicii ale populației rurale, acoperite insuficient în prezent.

Având obiect de activitate deopotrivă agricol și non-agricol, direct productiv sau suport, partenerii privați resimt acut nevoia de finanțare, de dezvoltare prin apel la fondurile europene, dar și lipsa de informare corectă, coerentă, completă și permanentă, deficiențe ce pot fi soluționate prin participarea activă la acest demers, cu efecte pe termen lung, de colaboare pentru dezvoltarea întregii comunități.

Societatea civilă, reprezentată prin 3 ONG-uri participă la acest parteneriat pentru că astfel se asigură de atingerea obiectivelor strategice asumate prin documentele constitutive ale acestora. Mai mult decât atât, prezența lor în cadrul structurii asociative GAL este esențială pentru identificarea și implementarea perfect adaptată din punct de vedere spațio-temporal a soluțiilor pentru problemele comunității care cel mai adesea sunt incomplet sau deloc formulate. Relația directă a acestor organizații cu comunitatea garantează nu doar comunicarea facilă cu populația direct afectată dar și soluții optime cu un consum redus de resurse.

Mediul ONG din zona rurală are un acces redus la informație, nu are capacitate instituțională și logistică pentru a accesa finanțări mari pentru a rezolva problemele sociale identificate, de aceea interesul acestuia pentru participarea la dezvoltarea teritoriului prin strategia GAL este major.

Cele 3 ONG-uri sunt:

- Asociația INIMA SATULUI VĂCULEȘTI - organizație ce are drept scop reprezentarea intereselor tinerilor, femeilor și ale minorităților etnice, activități de promovare a tradițiilor și obiceiurilor locale, protecția mediului și prevenirea schimbărilor climatice;
- ASOCIAȚIA DE BOVINE ȘI OVINE VLĂDENI-CORLĂTENI - organizație ce are drept scop reprezentarea intereselor crescătorilor de bovine și ovine membri ai acestui ONG;
- Asociația "PLAYURYLE STYUBYENE" - organizație al cărui scop este de a rețea de produs în zootehnie, care să apere interesele și și drepturile fermierilor în raport cu instituțiile statului, să asigure creșterea calității producției vegetale și animale și să sprijine fermierii în valorificarea corespunzătoare a producției într-o piață concurențială;

Pe lângă aceste trei ONG-uri din parteneriat mai fac parte și 4 cooperative agricole, ce activează în zona de culturi vegetale și creștere a animalelor, care de asemenea au interes în dezvoltarea și implementarea de măsuri destinate domeniului de activitate.

Toți partenerii din cadrul GAL Codrii de Aramă își au astfel justificat rolul, prin misiunea organizației pe care o reprezintă în teritoriu și au fost implicați activ în identificarea nevoilor și trasarea direcțiilor de dezvoltare a acestuia.

CAPITOLUL III: Analiza SWOT (analiza punctelor tari, punctelor slabe, oportunităților și amenințărilor)

Teritoriu

<p>PUNCTE TARI Diversitatea reliefului (depresiuni, dealuri, câmpii, coline, podișuri) imprimă locului o fizionomie aparte atractivă. Peste 80% din suprafața reliefului corespunde treptelor de relief cu altitudine cuprinsă între 100 și 300 de metri. Relieful existent oferă suport pentru dezvoltarea agriculturii (în special pentru cultivarea plantelor), infrastructurii de transport, dezvoltarea spațială dirijată a localităților. Suprafețe foarte mari ocupate cu soluri cu fertilitate ridicată.</p>	<p>PUNCTE SLABE Peste 80% (143 de km din 900 de km) din lungimea totală a drumurilor este specifică drumurilor neasfaltate sau de pământ. Rețeaua de alimentare cu apă și rețeaua de canalizare sunt insuficiente, raportat la necesități (12% din locuințe sunt racordate la rețeaua publică de alimentare cu apă și doar 6% la rețeaua de canalizare). Infrastructura sanitară slab dezvoltată. Existența de terenuri afectate de alunecări frecvente și de terenuri degradate. Pondere redusă a pășunilor exploatate rațional.</p>
<p>OPORTUNITĂȚI Dezvoltare economică durabilă a zonei bazată pe diversificarea și identificarea unor soluții tehnologice optime de valorificare a terenurilor agricole. Condițiile bio-pedo-climatice oferă un climat favorabil pentru obținerea unor produse naturale și/sau ecologice care prin dezvoltarea de mărci proprii pot oferi o identitate zonei. Potențial ridicat de valorificare a terenurilor în scopul dezvoltării agriculturii; Potențial ridicat de valorificare a biomasei și producerii de biogaz în vederea creșterii eficienței energetice prin adoptare de soluții bazate pe utilizarea energiilor regenerabile.</p>	<p>AMENINȚĂRI Creșterea constantă a temperaturilor, în special în perioada de vară, cât și a reducerii nivelului de precipitații poate crește suprafața de teren afectată de secetă în următoarea perioadă. Existența unor bugete locale reduse pentru susținerea direct sau indirect a proiectele de investiții în domeniul infrastructurii, în condițiile prelungirii măsurilor de austeritate bugetară. Amânarea începerii de noi proiecte necesare pentru dezvoltarea teritoriului GAL datorită condițiilor economice și a nivelului scăzut a veniturilor în teritoriu; Diminuarea biodiversității, a specificului satului românesc tradițional.</p>

Patrimoniu

<p>PUNCTE TARI Existența pe teritoriul GAL a 2 rezervații naturale declarate arii protejate. Tradiții culturale și folclorice bogate și variate. Case cu arhitectură tradițională și practicarea unor meșteșuguri tradiționale, Existența centrului cultural Mihai Eminescu și a mănăstirilor (biserica din lemn datată din 1745, monument istoric catg. A), elemente de importanță națională și</p>	<p>PUNCTE SLABE Potențial turistic general redus. Calitatea slabă a infrastructurii de acces către obiectivele turistice. Infrastructură de cazare redusă și lipsa infrastructurii suport cu zone de agrement pentru turiști. Lipsa unei strategii de promovare adaptate potențialului existent și slaba colaborare cu operatorii de turism de la nivel național și internațional.</p>
---	---

<p>internațională. Potențial turistic cultural ridicat în principal în comuna Mihai Eminescu prin Memorialul de la Ipotești. Număr mare de lacuri care pot fi folosite pentru dezvoltarea pescuitului sportiv.</p>	<p>Abundența piscicolă face din pescuit principala atracție, însă această activitate se poate desfășura doar pe cont propriu, neexistând deocamdată oferte de excursii special organizate pentru pescuit sau amenajări pentru pescuit sportiv.</p>
<p>OPORTUNITĂȚI Dezvoltarea agroturismului și a turismului durabil prin accesarea programelor de finanțare europene și naționale. Posibilitatea de modernizare și înființare de trasee turistice, cu costuri reduse folosind resursele zonei.</p>	<p>AMENINȚĂRI Lipsa unei strategii la nivel regional/de județ de promovare a potențialului turistic autohton care să cuprindă obiectivele din teritoriu GAL, obiceiurile și tradițiile specifice zonei. Lipsa unei infrastructuri rutiere adecvate ca și legătură între regiuni.</p>

Populație

<p>PUNCTE TARI Ponderea ridicată a populației de 0-14 ani la nivelul GAL, de aproape 20% comparativ cu 15,9% cât se înregistrează la nivel național, poate contribui la reducerea din intensitate a riscului de îmbătrânire și de declin demografic, a zonei cuprinsă în GAL, în condițiilor susținerii unor politici de dezvoltare socio-economică. Directa proporționalitate dintre potențialul economic agricol și populația ocupată în agricultură, fapt ce oferă un bazin de selecție foarte mare pentru dezvoltarea durabilă a sectorului agricol.</p>	<p>PUNCTE SLABE Ponderea ridicată a populației vârstnice implică o sarcină demografică crescută (populația de 65 ani și peste reprezintă - 22 % din totalul populației , față de 16,1% - ponderea vârstnicilor la nivel național). Ponderea de 58,5% din total a populației în vârstă de muncă (15-64 ani) este cu 10 % sub cea înregistrată la nivel național. Nivel scăzut de calificare a forței de muncă, specializări puține. Nivelul scăzut de competențe și informare a tinerilor fermieri în ce privește domeniul în care se dezvoltă.</p>
<p>OPORTUNITĂȚI Ponderea mare a populației tinere asigură, perspectiva stabilității demografice, evitarea declinului demografic și îmbătrânirii populației și a consecințelor acestora în plan economic și social. Întoarcerea din statele Europei Occidentale a unei părți a forței de muncă, (datorită crizei economice severe din acele țări, ex. Spania) cu o mentalitate modernă, mai deschisă spre nou, poate impulsiona dezvoltarea locală, prin aplicarea cunoștințelor profesionale acumulate și printr-un apetit antreprenorial mai mare; Posibilitatea de obținere finanțări nerambursabile pentru dezvoltarea de afaceri în teritoriu GAL.</p>	<p>AMENINȚĂRI Accentuarea fenomenului de migrație a populației tinere, cu vârstă de muncă, datorită lipsei de promovare a oportunităților locale, ar putea accentua spirala declinului demografic: reducerea numerică a populației cu vârsta între 15 și 64 ani v-a determina și îmbătrânire demografică și scăderea natalității, creșterea mortalității elemente cu multiple implicații în plan economic și social. Întârzierea ieșirii din criza economică ar putea determina un nou val de migrare a forței de muncă.</p>

Activități economice

<p>PUNCTE TARI</p> <p>Condiții foarte bune de dezvoltare pentru agricultură și pentru industria alimentară. Proximitatea municipiului Botoșani, oraș cu potențial de atracție economică (o parte din investițiile în economie ar putea fi localizate în comunele de lângă Botoșani care fac parte din GAL).</p>	<p>PUNCTE SLABE</p> <p>Nivel redus al dezvoltării economice, teritoriul acoperit de GAL-ul Codrii de Aramă fiind parte a unei regiuni cu un nivel mai scăzut de dezvoltare economică. Predominanța unei singure ramuri economice: agricultura, ramură cu o valoare adăugată redusă datorită lipsei de investiții și a unei culturi antreprenoriale adecvate. Din cele aproximativ 1119 de întreprinderi existente aproximativ 50% sunt forme individuale (PFA, II, IF), iar la nivelul SRL-urilor predomină microîntreprinderile. Sectorul turism este slab dezvoltat (există doar 2 pensiuni la nivel de teritoriu GAL).</p>
<p>OPORTUNITĂȚI</p> <p>Prin dezvoltarea unei agriculturi moderne, eficiente, aceasta va rămâne cea mai importantă activitate economică în zonă. Se pot iniția alternative economice reale, cu o valoare adăugată complementară celei obținute din valorificare potențialului agricol al zonei:</p> <p>a) dezvoltarea unor ramuri industriale care să valorifice resursele locale: industria alimentară, producția de mic mobilier, produse tradiționale, produse bio, etc.</p> <p>b) sprijinirea IMM-urilor din sectoare precum serviciile, construcțiile.</p>	<p>AMENINȚĂRI</p> <p>Menținerea situației actuale sau chiar înrăutățirea acesteia în condițiile prelungirii crizei economice. Pierderea oportunităților actuale de accesare a fondurilor europene. Lipsa de implicare și informare a autorităților locale în crearea unui mediu „prietenos” pentru investitori.</p>

Agricultură

<p>PUNCTE TARI</p> <p>Potențialul natural bun și capitalul uman existent reprezintă premise importante ale dezvoltării unei agriculturi moderne. Terenurile agricole se întind pe o suprafață totală de 59.141 hectare, reprezentând 83% din teritoriul GAL.</p> <p>Terenurile arabile dețin 61% din suprafața agricolă, pășunile 18%, fânețele 7,3%. Suprafata arabila pe cap de locuitor este de 1,47 ha la nivel de teritoriu GAL fata de 0,41 ha/cap de locuitor la nivel national si 0,24 ha/cap locuitor la nivel european ceea ce arata un potențial ridicat de dezvoltare a agriculturii.</p>	<p>PUNCTE SLABE</p> <p>Utilaje insuficiente și cu grad ridicat de uzură pentru lucrările agricole din teritoiul GAL.</p> <p>Număr ridicat de ferme de subzistență și mici cu posibilități reduse de investiții; Grad redus de asociere a fermierilor în teritoriu GAL.</p> <p>Nivel redus de antreprenariat, de calificare, de informare.</p> <p>Vânzarea produselor la o valoare adăugată mică la majoritatea exploatațiilor din GAL din cauza lipsei dotărilor pentru condiționare și păstrare adecvate, a mijloacelor de transport specializate, a</p>
--	--

<p>Conform analizei teritoriului și a hărții de zonare a producției agricole în funcție de favorabilitatea condițiilor climatice, coordonatele teritoriului GAL sunt propice pentru culturile vegetale, zootehnie, plante de nutret și lucernă, legumicultura și cultivarea cartofului.</p> <p>În teritoriu există nu mai puțin de 16 lacuri ce ocupă aproximativ 1839 ha.</p> <p>Existența unor exploatații de mari dimensiuni ce pot reprezenta exemple de bune practici pentru ceilalți fermieri.</p> <p>Existența și funcționarea unor asociații agricole ce pot reprezenta exemple de succes pentru ceilalți fermieri.</p>	<p>mașinilor de procesare și a marketingului deficitar. Lipsa sistemelor de calitate la exploatațiile mici și mijlocii agricole și zootehnice; Lipsa irigațiilor pentru majoritatea terenurilor din GAL.</p> <p>Valoare scăzută a pășunilor și practicarea pășunatului nerațional. Lipsa unui plan de selecție și ameliorare la populațiile de animale din GAL pentru producții rentabile. Practicarea de către majoritatea exploatațiilor a unor tehnologii costisitoare și neconservative. Lipsa în teritoriul GAL a unităților de producere nutrețuri concentrate combinate. Creșterea și exploatarea animalelor în neconformitate cu standardele de confort, de producție și de mediu europene.</p>
<p>OPORTUNITĂȚI</p> <p>Sprijinirea grupurilor de lucru pe domenii de interes și direcții de dezvoltare, ca proces anterior și de suport în vederea constituirii unor forme asociative de producători.</p> <p>Incheierea de contracte cu procesatorii și realizarea de tranzacții financiare structurate prin intermediul grupurilor de producători.</p> <p>Vânzare, promovare reciprocă.</p> <p>Dezvoltarea de produse alimentare sub brand local, produse de artizanat și meșteșuguri.</p> <p>Posibilitatea instruirii pentru creșterea competențelor fermierilor și antreprenorilor.</p> <p>Utilizarea energiei regenerabile pentru obținerea de energie termică și electrică pentru dotarea fermelor, contribuind la protejarea mediului și reducerea costurilor.</p>	<p>AMENINȚĂRI</p> <p>Cadrul legislativ care să nu protejeze și să nu sprijine dezvoltarea micilor producători din mediul rural și vânzarea produselor acestora.</p> <p>Importuri de produse de calitate slabă la prețuri mai mici decât cele produse în mediul rural.</p> <p>Lipsa posibilităților de dezvoltare a tinerilor din GAL, ceea ce poate contribui la migrarea acestora spre alte zone mai dezvoltate.</p> <p>Menținerea agriculturii de subzistență (exploatații mici și foarte mici) care implică metode arhaice de producție, productivitate scăzută și forță de muncă îmbătrânită, va limita valorificarea potențialului agricol al teritoriului.</p> <p>Atitudinea de respingere a fermierilor către nou, către asociere, către fonduri europene pe seama unor prejudecăți, a unor riscuri false sau neînțelese.</p>
Organizare socială și instituțională	
<p>PUNCTE TARI</p> <p>Asociațiile dedicate crescătorilor de animale au cea mai mare pondere în teritoriul GAL.</p> <p>Conștientizarea reală și pregnantă a nevoii de asociere în orice domeniu al vieții</p>	<p>PUNCTE SLABE</p> <p>Existența unor asociații fără activitate concretă și rezultate palpabile.</p> <p>Număr de membrii foarte mic generat de lipsa de încredere a populației în astfel de forme asociative.</p>

<p>sociale, economice, culturale și administrative, precum și a avantajelor ce decurg de aici.</p>	<p>Personal medical insuficient pentru asigurarea unor servicii medicale de calitate (exista un medic la 2230 locuitori).</p>
<p>OPORTUNITĂȚI Noile grupuri de producători ce pot fi formate sub formă de asociații de producători, crescători de animale sau încurajarea celor deja formate să se implice activ în comunitate locală etc. Programul LEADER și încurajarea formelor asociative care să abordeze dezvoltarea economică locală de “jos în sus”.</p>	<p>AMENINȚĂRI Criza financiară și scăderile salariale ce afectează membrii asociațiilor ce nu mai pot finanța cotele lunare/periodice plătite asociațiilor. Neîncrederea în asociere și lipsa de inițiativă în a accelera acest proces va perpetua starea de fapt actuală.</p>

Politici de dezvoltare locală

<p>PUNCTE TARI Disponibilitatea și angajamentul celor 12 UAT-uri de a iniția și gestiona o relație de parteneriat, pe termen lung și care implică accesarea unui volum considerabil de resurse logistice și financiare, în vederea dezvoltării socio-economice a teritoriului acoperit de către GAL. Existența unor strategii de dezvoltare socio-economică la nivelul celor 12 UAT-uri, care reprezintă un punct de plecare în conceperea Strategiei de Dezvoltare Locală și stabilirea de priorități de intervenție, aspect esențial în accesarea de fonduri europene, beneficiarilor potențiali solicitându-se demonstrarea legăturii proiectelor cu strategia locală.</p>	<p>PUNCTE SLABE Înființarea târzie a Grupului de Acțiune Locală și implicit ratarea exercițiului 2007 - 2013 de finanțare prin programul Leader Accesare slabă a programelor de finanțare europeană disponibile autorităților: doar 13 proiecte au fost depuse în ultimii 5 ani. Participare limitată la programe de formare și specializarea profesională. Absența departamentelor specializate în realizarea de proiecte europene și implementarea strategiilor de dezvoltare locală. Lipsa infrastructurii sociale educaționale. Lipsa proiectelor integrate de infrastructură care să susțină dezvoltarea teritoriului.</p>
<p>OPORTUNITĂȚI Posibilitatea promovării comunităților la nivel regional, național și internațional prin activitatea GAL-ului, în cadrul căruia cele 12 UAT-uri sunt membri fondatori. Abordarea proiectelor de investiții complexe în parteneriat de către UAT-urile de pe teritoriul GAL va determina posibilitatea accesării unui număr mai mare de oportunități de finanțare. Valorificarea potențialului de parteneriat reprezentat de asocierea celor 12 UAT-uri în cadrul Asociației GAL Codrii de Aramă și inițierea de proiecte comune de consolidare a capacității administrative.</p>	<p>AMENINȚĂRI Accesarea necorespunzătoare și limitată a oportunităților de finanțare europeană; Posibilitatea apariției unor dificultăți financiare în accesarea și susținerea implementării proiectelor. Obținerea unui nivel limitat de progres datorită informării deficitare a comunității cu privire la oportunitățile de finanțare, în special pentru domeniul agriculturii și neimplicării corespunzătoare a acesteia în procesul de dezvoltare de la nivel microregional.</p>

CAPITOLUL IV: Obiective, priorități și domenii de intervenție

Obiective specifice:

- O1: Creșterea competitivității sectorului agricol prin investiții inovative cu precădere în fermele micro, mici și medii până în 80.000 SO-uri din teritoriul GAL, dar și printr-o gestionare rațională și durabilă a resurselor naturale cu accent pe protecția mediului și combaterea schimbărilor climatice. Obiectivul este derivat din obiectivele a) și b) din PAC
- O2: Dezvoltarea echilibrată socială și economică a comunităților rurale, prin valorificarea resurselor locale, inclusiv crearea și menținerea de locuri de muncă. Obiectivul este derivat din obiectivul c) din PAC
- O3: Promovarea valorilor sociale economice culturale prin cooperare transnațională (dintre România și alte state europene) și inter-teritorială (în cadrul teritoriului României) cu alte GAL-uri din România și parteneriatele de tip DLRC sau alte parteneriate, a toleranței și dialogului inter și multicultural.

Priorități:

1. Prioritatea 1: Încurajarea transferului de cunoștințe și a inovării în agricultură, silvicultură și zonele rurale, cu accent pe următoarele aspecte
 - a. (domeniul de intervenție 1B) - Consolidarea legăturilor dintre agricultură, producția alimentară și silvicultură, pe de o parte, și cercetare și inovare, pe de altă parte, inclusiv în scopul unei gestionări mai bune a mediului și al unei performanțe de mediu îmbunătățite;
 - b. (domeniul de intervenție 1C) - Încurajarea învățării pe tot parcursul vieții și a formării profesionale în sectoarele agricol și forestier.
2. Prioritatea 2: Creșterea viabilității exploatațiilor și a competitivității tuturor tipurilor de agricultură în toate regiunile și promovarea tehnologiilor agricole inovatoare și a gestionării durabile a pădurilor, cu accent pe următoarele aspecte:
 - a. (domeniul de intervenție 2A) - Îmbunătățirea performanței economice a tuturor exploatațiilor agricole și facilitarea restructurării și modernizării exploatațiilor, în special în vederea creșterii participării pe piață și a orientării spre piață, precum și a diversificării activităților agricole;
 - b. (domeniul de intervenție 2B) - Facilitarea intrării în sectorul agricol a unor fermieri calificați corespunzător și, în special, a reînnoirii generațiilor.
3. Prioritatea 3: Promovarea organizării lanțului alimentar, inclusiv procesarea și comercializarea produselor agricole, a bunăstării animalelor și a gestionării riscurilor în agricultură, cu accent pe următoarele aspecte:
 - a. (domeniul de intervenție 3A) - Îmbunătățirea competitivității producătorilor primari printr-o mai bună integrare a acestora în lanțul agroalimentar prin intermediul schemelor de calitate, al creșterii valorii adăugate a produselor agricole, al promovării pe piețele locale și în cadrul circuitelor scurte de aprovizionare, al grupurilor și organizațiilor de producători și al organizațiilor interprofesionale;
4. Prioritatea 4: Refacerea, conservarea și consolidarea ecosistemelor legate de agricultură și silvicultură, cu accent pe următoarele aspecte:
 - a. (domeniul de intervenție 4B) - Ameliorarea gestionării apelor, inclusiv gestionarea îngrășămintelor și a pesticidelor;
 - b. (domeniul de intervenție 4C) - Prevenirea eroziunii solului și ameliorarea gestionării solului.

5. Prioritatea 5: Promovarea utilizării eficiente a resurselor și sprijinirea tranziției către o economie cu emisii reduse de carbon și rezilientă la schimbările climatice în sectoarele agricol, alimentar și silvic, cu accent pe următoarele aspecte:
 - a. (domeniul de intervenție 5B) - Eficientizarea utilizării energiei în sectorul agroalimentar;
 - b. (domeniul de intervenție 5C) - Facilitarea furnizării și a utilizării surselor regenerabile de energie, a subproduselor, a deșeurilor și reziduurilor și a altor materii prime nealimentare, în scopul bioeconomiei;
 - c. (domeniul de intervenție 5D) - Reducerea emisiilor de gaze cu efect de seră și de amoniac din agricultură;
6. Prioritatea 6: Promovarea incluziunii sociale, a reducerii sărăciei și a dezvoltării economice în zonele rurale, cu accent pe următoarele aspecte:
 - a. domeniul de intervenție 6A) - Facilitarea diversificării, a înființării și a dezvoltării de întreprinderi mici, precum și crearea de locuri de muncă;
 - b. (domeniul de intervenție 6B) - Încurajarea dezvoltării locale în zonele rurale;
 - c. (domeniul de intervenție 6C) - Sporirea accesibilității, a utilizării și a calității tehnologiilor informației și comunicațiilor (TIC) în zonele rurale.

Măsuri:

1. M1.B.1 Încurajarea inițiativelor asociative pentru a crește gradul de reprezentare, informare și dezvoltare a afacerilor agricole.
Indicatori specifici: Numărul total de operațiuni de cooperare sprijinite în cadrul măsurii de cooperare [articolul 35 din Regulamentul (UE) nr. 1305/2013 - minim 2.
2. M1.C.1 Creșterea nivelului de informare și a competențelor în domeniul managementului și organizării activităților agricole ale managerilor și lucrătorilor din ferme, prin acțiuni de formare profesională.
Indicatori specifici: Numărul total al participanților instruiți - minim 250.
3. M2.A.1 Investiții în fermele agricole pentru creșterea competitivității afacerilor agricole, combaterea eroziunii și efectelor schimbărilor climatice prin investiții în activități de reducere a emisiilor gazelor cu efect de seră și protecția mediului, inclusiv prin înființarea de noi locuri de muncă
Indicatori specifici:
 - a. Numărul de exploatații agricole /beneficiari sprijiniți - minim 3 și maxim 13
 - b. Suprafață totală agricolă (ha) - minim 10 ha
 - c. Totalul investițiilor - minim 9.000 Euro, Suprafața totală sau UVM în cauză - minim 90 UVM
4. M3.A.1 Creșterea transparenței și trasabilității procesului productiv agricol prin investiții privind schemele de calitate privind produsele agricole și alimentare
Indicatori specifici:
 - a. Numărul de exploatații agricole /beneficiari sprijiniți - minim 3 și maxim 13
 - b. Numărul de exploatații agricole care primesc sprijin pentru participarea la sistemele de calitate, la piețele locale și la circuitele de aprovizionare scurte, precum și la grupuri/organizații de producători - minim 2.
5. M6.A.1 Dezvoltarea sectorului non-agricol rural prin investiții inovative în crearea și dezvoltarea de activități în domeniul producției și serviciilor, inclusiv prin înființarea de locuri de muncă
Indicatori specifici: Locuri de muncă create - minim 6.

6. M6.B.1 Creșterea coeziunii și responsabilității social-comunitare și culturale și a capacității UAT-urilor de a interveni și rezolva problemele comunității prin investiții în înființarea și dezvoltarea infrastructurii educaționale, sociale, culturale și de intervenție

Indicatori specifici: Populație netă care beneficiază de servicii/infrastructuri îmbunătățite - populația din minim 2 UAT-uri respectiv 3.739 locuitori.

7. M6.C.1 Dezvoltarea afacerilor agricole și non-agricole prin investiții în infrastructura locală de internet broadband pentru a crește gradul de interacțiune și comunicare inter și intra comunitară

Indicatori specifici: Populație netă care beneficiază de servicii TIC - populația dintr-o comunitate "pată albă".

O1: Creșterea competitivității sectorului agricol prin investiții inovative cu precădere în fermele micro, mici și medii până în 80.000 SO-uri din teritoriul GAL, dar și printr-o gestionare rațională și durabilă a resurselor naturale cu accent pe protecția mediului și combaterea schimbărilor climatice.	Priorități de dezvoltare rurală →	Domenii de Intervenție →	Măsuri →	Indicatori de rezultat
	Obiective transversale: Mediu și climă, inovare	P1	1B	M1.B.1
		1C	M1.C.1	Numărul total al participanților instruiți - minim 250
P2		2A, 2B	M2.A.1, M3.A.1	Numărul de exploatații agricole /beneficiari sprijiniți - minim 3 și maxim 13
P3		3A	M3.A.1	Numărul de exploatații agricole care primesc sprijin pentru participarea la sistemele de calitate, la piețele locale și la circuitele de aprovizionare scurte, precum și la grupuri/organizații de producători - minim 2
P4		4C, 4B	M2.A.1	Suprafață totală agricolă (ha) –minim 10 ha
P5		5B, 5D	M2.A.1	Totalul investițiilor - minim 9.000 Euro, Suprafața totală sau UVM în cauză – minim 90 UVM
	P6	6B	M6.B.1	Populație netă care beneficiază de servicii/infrastructuri îmbunătățite - populația din minim 2 UAT-uri respectiv 3.739 locuitori.
		6C	M6.C.1	Populație netă care beneficiază de servicii TIC - populația dintr-o comunitate "pată albă"
O2: Dezvoltarea echilibrată socială și economică a comunităților rurale, prin valorificarea resurselor locale, inclusiv crearea și menținerea de locuri de muncă	Priorități de dezvoltare rurală→	Domenii de Intervenție →	Măsuri →	Indicatori de rezultat
Obiective transversale: Mediu și climă, inovare	P1	1C	M1.C.1	Numărul total al participanților instruiți - minim 250
	P2	2A, 2B	M2.A.1, M3.A.1	Numărul de exploatații agricole/beneficiari sprijiniți sprijiniți - minim 3 și maxim 13
	P3	3A	M3.A.1	Numărul de exploatații agricole care primesc sprijin pentru participarea la sistemele de calitate, la piețele locale și la circuitele de aprovizionare scurte, precum și la grupuri/organizații de producători- minim 2
	P6	6A	M6.A.1	Locuri de muncă create - minim 6
	6B	M6.B.1	Populație netă care beneficiază de servicii/infrastructuri îmbunătățite - populația din minim 2 UAT-uri respectiv 3.739 locuitori.	
	6C	M6.C.1	Populație netă care beneficiază de servicii TIC - populația dintr-o comunitate "pată albă"	
O3: Promovarea valorilor sociale	Priorități de dezvoltare	Domenii de	Măsuri →	Indicatori de rezultat

economice culturale prin cooperare transnațională (dintre România și alte state europene) și inter-teritorială (în cadrul teritoriului României) cu alte GAL-uri din România și parteneriatele de tip DLRC sau alte parteneriate, a toleranței și dialogului inter și multicultural Obiective transversale: Mediu și climă, inovare	rurală→	Intervenție →		
	P1	1B	M1.B.1	Numărul total de operațiuni de cooperare sprijinite în cadrul măsurii de cooperare [articolul 35 din Regulamentul (UE) nr. 1305/2013 - minim 2
	P3	3A	M3.A.1	Numărul de exploatații agricole care primesc sprijin pentru participarea la sistemele de calitate, la piețele locale și la circuitele de aprovizionare scurte, precum și la grupuri/organizații de producători- minim 2
	P6	6B	M6.B.1	Populație netă care beneficiază de servicii/infrastructuri îmbunătățite - populația din minim 2 UAT-uri respectiv 3.739 locuitori.
6C		M6.C.1	Populație netă care beneficiază de servicii TIC - populația dintr-o comunitate "pată albă"	

CAPITOLUL V: Prezentarea măsurilor

Denumirea măsurii	Încurajarea inițiativelor asociative pentru a crește gradul de reprezentare, informare și dezvoltare a afacerilor agricole.
Codul măsurii	M1.B.1/1B,
Tipul măsurii	Servicii și investiții
1.Descrierea generală a măsurii	
1.1 Justificare. Corelare cu analiza SWOT	Implementarea acestei măsuri este necesară pentru a crește gradul de asociere și pentru a permite lucrarea unor suprafețe agricole mai mari, având în vedere gradul de fărâmițare a exploatațiilor. Un alt motiv este că astfel va crește capacitatea tehnică, operațională și logistică a parteneriatului precum și productivitatea.
1.2 Obiectivul de dezvoltare rurală al Reg(UE) 1305/2013	
1.3 Obiectivul specific local al măsurii	<p>O1: Creșterea competitivității sectorului agricol prin investiții inovative cu precădere în fermele micro, mici și medii din teritoriul GAL, dar și printr-o gestionare rațională și durabilă a resurselor naturale cu accent pe protecția mediului și combaterea schimbărilor climatice.</p> <p>O2: Dezvoltarea echilibrată socială și economică a comunităților rurale, prin valorificarea resurselor locale, inclusiv crearea și menținerea de locuri de muncă. Obiectivul este derivat din obiectivul c) din PAC.</p>
1.4 Contribuție la prioritatea/prioritățile prevăzute la art. 5, Reg.(UE) nr.1305/2013	P1: Încurajarea transferului de cunoștințe și a inovării în agricultură, silvicultură și zonele rurale.

1.5 Masura corespunde obiectivelor art. ... din Reg.(UE) nr.1305/2013	Art. 35, Alin. 1 lit. a, c Alin. 2, lit. a, b, c, d, e, f, g, h, k
1.6. Contribuția la domeniile de intervenție	1.B. Consolidarea legăturilor dintre agricultură, producția alimentară și silvicultură, pe de o parte, și cercetare și inovare, pe de altă parte, inclusiv în scopul unei gestionări mai bune a mediului și al unei performanțe de mediu îmbunătățite.
1.7 Contribuția la obiectivele transversale ale Reg.(UE) 1305/2013	Mediu și climă, inovare
1.8 Complementaritate cu alte măsuri din SDL	<p>Măsura M1.B.1, ai cărei beneficiari direcți sunt exploatații agricole cu activitatea în teritoriul GAL din categoria micro-intreprinderilor sau întreprinderilor mici, Unități de procesare din categoria întreprinderilor mici sau micro-întreprinderi din teritoriul GAL, se adresează celor care beneficiază de finanțare direct (în calitate de beneficiari finali) pe măsura M2.A.1., respectiv exploatații agricole cu activitatea în teritoriul GAL din categoria micro-intreprinderilor sau întreprinderilor mici cu dimensiunea de minim 4.000 SO, conform condițiilor de eligibilitate și de maxim 80.000 SO, conform obiectivului specific local al măsurii, Unități de procesare din categoria întreprinderilor mici sau micro-întreprinderi din teritoriul GAL.</p> <p>Măsura M1.B.1, ai cărei beneficiari direcți sunt exploatații agricole cu activitatea în teritoriul GAL din categoria micro-intreprinderilor sau întreprinderilor mici, Unități de procesare din categoria întreprinderilor mici sau micro-întreprinderi din teritoriul GAL, se adresează celor care beneficiază de finanțare direct (în calitate de beneficiari finali) pe măsura M3.A.1</p>
1.9 Sinergia cu alte măsuri din SDL	M1.C.1
2. Valoarea adăugată a măsurii	
<p>Măsura contribuie la:- creșterea gradului de asociere;</p> <ul style="list-style-type: none"> - dezvoltarea resurselor umane și utilizarea de know-how; - dezvoltarea produselor agricole și obținerea de valoare adăugată; - posibilitatea de a exploata rațional și responsabil în raport cu mediul terenurile agricole și pajiștile; - creșterea puterii de influențare a politicilor de către agricultori; - creșterea capacității productive și posibilitatea de a integra lanțul de producție cu componentele de procesare și desfacere, abordare inovativă la nivelul GAL-ului; 	

3. Trimiteri la alte acte legislative	
<ul style="list-style-type: none"> • Legislația națională cu incidență în domeniile activităților agricole prevăzută în Ghidul solicitantului pentru participarea la selecția SDL. • Fișa Măsurii 16 din PNDR 2014-2020. • Reg. (UE) 1303/2013 , Reg. (UE) 1305/2013, Reg. (UE) nr. 1407/2014. 	
4. Beneficiari direcți/indirecți (grup țintă)	
4.1. Beneficiari direcți	<p>Parteneriatele constituite în baza unui acord de cooperare și în a cărui componență să fie cel puțin un partener din categoriile de mai jos și cel puțin un fermier sau o cooperativă care își desfășoară activitatea în sectorul agricol:</p> <ul style="list-style-type: none"> -fermieri; -IMM-uri; -ONG-uri; <p>Parteneriatul poate fi constituit și din persoane fizice cu condiția ca liderul de proiect să fie cel puțin P.F.A, I.I, I.F,(înființate în baza OUG nr. 44/2008, cu modificările și completările ulterioare).</p> <p>Cooperativele agricole(înființate în baza Legii nr. 566/2004, republicată, cu modificările și completările ulterioare);</p> <p>Societăți cooperative înființate în baza Legii nr.1/2005, republicată, cu modificările și completările ulterioare, care deservește interesele membrilor prin investițiile prevăzute în proiect;</p> <p>Asociații și fundații înființate în baza OG nr. 26/2000, aprobată cu modificări și completări prin Legea nr. 246/2005.</p>
4.2. Beneficiarii indirecți	Persoane fizice si juridice din comunitatea locala
5. Tip de sprijin	<p>Rambursare costuri suportate și plătite efectiv.</p> <ul style="list-style-type: none"> - Plăți în avans, cu condiția constituirii unei garanții echivalente corespunzătoare procentului de 100% din valoarea avansului, în conformitate cu art.45(4) și art.63 ale Reg.(UE) nr. 1305/2013.
6. Acțiuni eligibile	<ul style="list-style-type: none"> - Elaborarea studiilor și planurilor de marketing asociate proiectului, inclusiv analize de piață, concept de marketing(intensitate sprijin 100%); - Costurile de funcționare a cooperării(intensitate sprijin 100%, care nu vor depăși 20% din valoare maximă a sprijinului):cheltuieli de transport și de subzistență ale coordonatorului și partenerilor legate de activitățile parteneriatului, cheltuieli legate de închirierea spațiilor, achiziție echipamente IT și alte echipamente dotări necesare desfășurării cooperăriiCosturi directe ale proiectului specifice, corelate cu planul proiectului, inclusiv costuri de promovare(intensitate sprijin 100%,

	<p>care nu vor depăși 20% din valoarea maximă a sprijinului);</p> <ul style="list-style-type: none"> - Cheltuieli de marketing, legate de etichetarea și ambalarea produsului(intensitate maximă 70%); • Investiții în construcții aferente activității de producție, achiziție de echipamente/utilaje necesare implementării proiectului, așa cum rezultă din planul proiectului, inclusiv mijloace de transport adecvate activității descrise în proiect Cheltuieli de consultanță și pentru managementul proiectului sunt eligibile dacă respectă prevederile art. 45 din R(UE) nr. 1305/2013 și trebuie să se încadreze în maximum 10% din totalul cheltuielilor eligibile pentru proiectele care prevăd construcții/montaj și în limita a 5% pentru proiectele care prevăd investiții în achiziții simple. • Tipurile de acțiuni au fost stabilite cu respectarea prevederilor din HG nr. 226/2015, Regulamentele (UE) nr. 1305/2013, nr. 1303/2013, PNDR - cap. 8.1 și Fișa tehnică a submăsurii 19.2, conform prevederilor Ghidului Solicitantului aprobat prin OMADR nr. 295/2016.
<p>7. Condiții de eligibilitate</p>	
<ul style="list-style-type: none"> ✓ Solicitantul trebuie să se încadreze în categoria beneficiarilor eligibili; ✓ Solicitantul prezintă un acord de cooperare care face referire la o perioadă de funcționare cel puțin egală cu perioada pentru care se acordă finanțarea; ✓ Pentru proiectele legate de lanțurile scurte de aprovizionare, solicitantul prezintă un plan privitor la conceptul de proiect privind lanțul scurt de aprovizionare; ✓ Partenerii care sunt fermieri își desfășoară activitățile agricole în una din UAT-urile din GAL; ✓ Partenerii - forme asociative își desfășoară activitățile agricole în una din UAT-urile din teritoriul GAL; ✓ Proiectul de cooperare propus trebuie să fie nou și nu în curs de desfășurare sau finalizat; ✓ Solicitantul va respecta definițiile cu privire la lanțurile scurte de aprovizionare și piețele locale stabilite în conformitate cu prevederile din art. 11 din R(UE) nr. 807/2014. 	
<p>8. Criterii de selecție</p>	
<p>Gradul de acoperire al teritoriului în cadrul acțiunilor, respectiv numărul de localități vizate de operațiunile de cooperare. Numărul de membri ai acordului de parteneriat. Dezvoltare lanț scurt (abordare de marketing, puncte de desfacere proprii, veriga de intermediere).</p>	

9. Sume aplicabile si rata sprijinului
<ul style="list-style-type: none"> • Elaborarea studiilor și planurilor de marketing asociate proiectului, inclusiv analize de piață, concept de marketing - intensitate sprijin 100%; • Costurile de funcționare a cooperării: cheltuieli de transport și de subzistență ale coordonatorului și partenerilor legate de activitățile parteneriatului, cheltuieli legate de închirierea spațiilor, achiziție echipamente IT și alte dotări necesare desfășurării cooperării(intensitate sprijin 100%, care nu vor depăși 20% din valoarea maximă a sprijinului) ; • Costuri directe ale proiectului specifice, corelate cu planul proiectului, inclusiv costuri de promovare, (intensitate sprijin 100%, care nu vor depăși 20% din valoarea maximă a sprijinului); • Pentru cheltuieli de marketing legate de etichetarea și ambalarea produsului și investiții în construcții aferente activității de producție, achiziție de echipamente/utilaje necesare implementării proiectului, așa cum rezultă din planul proiectului, inclusiv mijloace de transport adecvate activității descrise în proiect se vor aplica ratele de sprijin prevăzute în Anexa II, punctul 17(3) din R(UE) nr. 1305/2013 - intensitate maximă 70%; • Cheltuielile de consultanță și pentru managementul proiectului sunt eligibile dacă respectă prevederile art. 45 din R(UE) nr. 1305/2013 și trebuie să se încadreze în maximum 10% din totalul cheltuielilor eligibile pentru proiectele care prevăd construcții/montaj și în limita a 5% pentru proiectele care prevăd investiții în achiziții simple. • Pentru investițiile care sunt eligibile în cadrul altor articole ale REG 1305/2013, sprijinul va respecta intensitatea prevăzută pentru acestea în Anexa II la REG. 1305/2013. • Valoarea maximă pe proiect este de 40.000 euro pentru minim două operațiuni de cooperare sprijinite.
10. Indicatori de monitorizare
Numărul de operațiuni de cooperare sprijinite: minim 2

Caracterul inovativ al măsurii derivă din următoarele:

- Crearea de piață de desfacere pentru fermierii din amonte lanțului alimentar.
- Creșterea nivelului de informare specifică.
- Schimb de experiență.
- Creșterea gradului de stabilitate și a viabilității fermelor din asociere.
- Eficientizare energetică a fermelor.

Denumirea măsurii	Creșterea nivelului de informare și a competențelor în domeniul managementului și organizării activităților agricole ale managerilor și lucrătorilor din ferme, prin acțiuni de formare profesională.
Codul măsurii	M1.C.1/ 1C
Tipul măsurii	Servicii
1.Descrierea generală a măsurii	
1.1 Justificare.Corelare cu analiza SWOTT	Implementarea acestei măsuri este vitală pentru teritoriu având în vedere că peste 90% din șefii de exploatații agricole au cunoștințe agricole de nivel practice necertificate, aspect ce influențează fundamental calitatea rezultatului activității productive agricole și alimentare.
1.2. Obiectivul de dezvoltare rurală al Reg(UE) 1305/2013	Favorizarea competitivității agriculturii. Asigurarea gestionării durabile a resurselor naturale și combaterea schimbărilor climatice. Obținerea unei dezvoltări teritoriale echilibrate a economiilor și comunităților rurale, inclusiv crearea și menținerea de locuri de muncă.
1.3.Obiectivul specific local al măsurii	O1: Creșterea competitivității sectorului agricol prin investiții inovative cu precădere în fermele micro, mici și medii până în 80.000 SO-uri din teritoriul GAL, dar și printr-o gestionare rațională și durabilă a resurselor naturale cu accent pe protecția mediului și combaterea schimbărilor climatice. Obiectivul este derivat din obiectivele a) și b) din PAC.
1.4. Contribuție la prioritatea/prioritățile prevăzute la art.5, Reg.(UE) nr.1305/2013	P1: Încurajarea transferului de cunoștințe și a inovării în agricultură, silvicultură și zonele rurale.
1.5. Masura corespunde obiectivelor art. ... din Reg.(UE) nr.1305/2013	Art. 14
1.6 Contribuția la domeniile de intervenție	1.C. Încurajarea învățării pe tot parcursul vieții și a formării profesionale în sectoarele agricol și forestier.
1.7 Contribuția la obiectivele transversale ale Reg.(UE) 1305/2013	Mediu și climă, Inovare
1.8 Complementaritate cu alte măsuri din SDL	Nu este cazul
1.9 Sinergia cu alte măsuri din SDL	M1.B.1

2. Valoarea adăugată a măsurii	
Măsura contribuie la: - creșterea cantității și calității informațiilor de management și marketing ale activităților agricole; - creșterea competențelor agricole ale șefilor de exploatații agricole; - informare cu privire la metodele noi, inovative, moderne, prietenoase cu mediul de practicare a agriculturii; - creșterea productivității agricole.	
3. Trimiteri la alte acte legislative	
Legislația specifică formării profesionale a adulților.	
4. Beneficiari direcți/indirecți (grup țintă)	
4.1. Beneficiari direcți	Furnizor de formare profesionala
4.2. Beneficiarii indirecți	fermieri
5. Tip de sprijin (conform art. 67 din Reg. (UE) nr.1303/2013)	
<ul style="list-style-type: none"> • Rambursarea costurilor eligibile suportate și plătite efectiv de solicitant. 	
6. Tipuri de acțiuni eligibile și neeligibile	
<p>În cadrul acestei măsuri se acordă sprijin pentru acțiuni de formare profesională și de dobândire de competente, activități demonstrative și acțiuni de informare. Acțiunile de formare profesională și de dobândire de competențe pot include cursuri de formare, ateliere de lucru și îndrumare profesională. În cadrul acestei măsuri, sprijinul se acordă în beneficiul persoanelor angajate în sectoarele agricol, alimentar al fermierilor. Beneficiarii sprijinului sunt furnizori de servicii de formare sau de alte servicii de transfer de cunoștințe și de acțiuni de informare.</p>	
7. Condiții de eligibilitate	
<p>Persoanele beneficiare ale activităților de informare, transfer de cunoștințe/schimburi de experiență și de bune practici în domeniul economic trebuie să facă parte din grupul țintă, să fie din teritoriul GAL și să activeze în exploatații agricole . Activitățile de transfer de cunoștințe și schimburi de experiență și bune practici pot avea loc și în afara teritoriului GAL (în orice țară membră UE).</p>	
8. Criterii de selecție	
<ul style="list-style-type: none"> ✓ Gradul de acoperire al teritoriului în cadrul acțiunilor; ✓ Relevanța tematicii și a grupului țintă - adaptarea și detalierea tematicii generale stabilite la nevoile grupului țintă; ✓ Nivelul calitativ și tehnic cu privire la curricula cursului, experiența și/sau calificarea trainerilor; ✓ Implementarea eficientă și accelerată a proiectului. 	
9. Sume aplicabile și rata sprijinului	
Suma maximă per cursant/zi: 40 Euro, estimându-se un număr aproximativ de 375 de participanți.	
10. Indicatori de monitorizare	
Numărul total de participanți la cursuri minim 250.	

Caracterul inovativ al măsurii derivă din următoarele:

- Creșterea gradului de informare și instruire.
- Dobândirea de competențe validate științific cu impact direct asupra gradului de rentabilitate a exploatației.

Denumirea măsurii	Investiții în fermele agricole pentru creșterea competitivității afacerilor agricole, combaterea eroziunii și efectelor schimbărilor climatice prin investiții în activități de reducere a emisiilor gazelor cu efect de seră și protecția mediului, inclusiv prin înființarea de noi locuri de muncă.
Codul măsurii	M2.A.1/ 2A
Tipul măsurii	Investiții
1.Descrierea generală a măsurii	
1.1 Justificare. Corelare cu analiza SWOTT	<ul style="list-style-type: none"> • Opțiunea unanimă a populației și a partenerilor GAL este de susținere a activităților agricole. • Slaba productivitate a activităților agricole.
1.2. Obiectivul de dezvoltare rurală al Reg(UE) 1305/2013	Creșterea viabilității, modernizarea și restructurarea exploatațiilor agricole, în special a celor de dimensiuni mici și mijlocii, întinerirea generației de fermieri, , consolidarea poziției pe piață a producătorilor agricoli.
1.3.Obiectivul specific local al măsurii	<p>O1: Creșterea competitivității sectorului agricol prin investiții inovative cu precădere în fermele micro, mici și medii până în 80.000 SO-uri din teritoriul GAL, printr-o gestionare rațională și durabilă a resurselor naturale cu accent pe protecția mediului și combaterea schimbărilor climatice.</p> <p>O2: Dezvoltarea echilibrată socială și economică a comunităților rurale, prin valorificarea resurselor locale, inclusiv crearea și menținerea de locuri de muncă.</p>
1.4. Contribuție la prioritatea/prioritățile prevăzute la art.5, Reg.(UE) nr.1305/2013	<p>P2. Creșterea viabilității exploatațiilor și a competitivității tuturor tipurilor de agricultură în toate regiunile și promovarea tehnologiilor agricole inovatoare și a gestionării durabile a pădurilor prioritate principală. Măsura contribuie tangențial la prioritățile 4 și 5.</p> <p>P4. Refacerea, conservarea și consolidarea ecosistemelor legate de agricultură și silvicultură.</p> <p>P5. Promovarea utilizării eficiente a resurselor și sprijinirea tranziției către o economie cu emisii reduse de carbon și rezistentă la schimbările climatice în sectoarele agricol, alimentar și silvic.</p>
1.5. Masura corespunde obiectivelor art. ... din Reg.(UE) nr.1305/2013	Art. 17.
1.6 Contribuția la domeniile de intervenție	2A-Îmbunătățirea performanței economice a tuturor exploatațiilor agricole și facilitarea restructurării și modernizării exploatațiilor, în special în vederea sporirii participării pe piață, eficiența utilizării energiei în sectorul alimentar și reducerea emisiilor de gaze cu efect de seră, precum și a diversificării activităților agricole.

1.7 Contribuția la obiectivele transversale ale Reg.(UE) 1305/2013	Măsura contribuie la Inovare , Mediu și climă
1.8. Complementaritate cu alte măsuri din SDL	<p>Măsura M2.A.1. ai cărei beneficiari direcți sunt <i>Exploatații agricole cu activitatea în teritoriul GAL din categoria micro-intreprinderilor sau întreprinderilor mici conform definițiilor și condițiilor de eligibilitate prevăzute în PNDR 2014-2020, cu dimensiune de minim 4.000 SO și maxim 80.000 SO</i> conform obiectivului specific al măsurii, <i>Unități de procesare din categoria întreprinderilor mici sau micro-întreprinderi din teritoriul GAL, Asociații de crescători de animale din teritoriul GAL, Cooperative agricole din teritoriul GAL,</i> se adresează celor care beneficiază de finanțare direct (în calitate de beneficiari finali) pe măsura M3.A.1. respectiv <i>formele asociative (asociații de crescători de animale din teritoriul GAL, cooperative agricole din teritoriul GAL) și exploatațiile agricole cu dimensiune de minim 8.000 SO,</i> conform condițiilor de eligibilitate și de <i>maxim 80.000 SO,</i> conform obiectivului specific al măsurii.</p> <p>- Măsura M2.A.1. ai cărei beneficiari direcți sunt <i>Exploatații agricole cu activitatea în teritoriul GAL din categoria micro-intreprinderilor sau întreprinderilor mici conform definițiilor și condițiilor de eligibilitate prevăzute în PNDR 2014-2020, cu dimensiune de minim 4.000 SO și maxim 80.000 SO</i> conform obiectivului specific al măsurii, <i>Unități de procesare din categoria întreprinderilor mici sau micro-întreprinderi din teritoriul GAL, Asociații de crescători de animale din teritoriul GAL, Cooperative agricole din teritoriul GAL,</i> se adresează celor care beneficiază de finanțare indirect (în calitate de beneficiari finali) pe măsura M6.C.1, respectiv comunitățile locale din localitățile considerate „pete albe” de pe teritoriul GAL, inclusiv exploatațiile agricole <i>din categoria micro-intreprinderilor sau întreprinderilor mici.</i></p>
1.9 Sinergia cu alte măsuri din SDL	Nu este cazul
2. Valoarea adăugată a măsurii	
<p>Măsura contribuie la:</p> <ul style="list-style-type: none"> - stimularea agriculturii ca principală activitate economică din teritoriul GAL; - dezvoltarea resurselor umane și utilizarea de know-how; - păstrarea și crearea de noi locuri de muncă; 	

<ul style="list-style-type: none"> - încurajarea parteneriatelor prin susținerea formelor asociative (asociații de crescători de animale și/sau cooperative agricole) care își au sediul în teritoriul GAL; - combaterea eroziunii și efectelor schimbărilor climatice prin investiții în activități de reducere a emisiilor gazelor cu efect de seră și protecția mediului. 	
3. Trimiteri la alte acte legislative	
<ul style="list-style-type: none"> • Legislația națională cu incidență în domeniile activităților agricole prevăzută în Ghidul solicitantului pentru participarea la selecția SDL. • PNDP 2014-2020. • Reg. (UE) 1303/2013 , Reg. (UE) 1305/2013, Reg. (UE) nr. 807/2014. 	
4. Beneficiari direcți/indirecți (grup țintă)	
4.1. Beneficiari direcți	<ul style="list-style-type: none"> - Exploatații agricole cu activitatea în teritoriul GAL din categoria P.F.A, I.I, I.F,(înființate în baza OUG nr. 44/2008, cu modificările și completările ulterioare),micro-intreprinderilor sau întreprinderilor mici conform definițiilor și condițiilor de eligibilitate prevăzute în PNDP 2014-2020. - Asociații de crescători de animale din teritoriul GAL - Cooperative agricole din teritoriul GAL.
4.2. Beneficiarii indirecți	<p>Persoanele din categoria populației active aflate în căutarea unui loc de muncă.</p> <p>Producatori agricoli individuali din teritoriu.</p>
5. Tip de sprijin (conform art. 67 din Reg. (UE) nr.1303/2013)	
<ul style="list-style-type: none"> • Rambursarea costurilor eligibile suportate și plătite efectiv de solicitant. • Plăți în avans, cu condiția constituirii unei garanții echivalente corespunzătoare procentului de 100% din valoarea avansului, în conformitate cu art.45(4) și art.63 ale Reg.(UE) nr. 1305/2013. 	
6. Tipuri de acțiuni eligibile și neeligibile	
<p>Prin această măsură se vor finanța exclusiv proiectele de investiții propuse în urma acțiunilor de consultare/animare realizate în teritoriul GAL:</p> <ul style="list-style-type: none"> • Modernizarea spațiilor tehnologice sau de producție din cadrul exploatației; • Achiziționarea de utilaje agricole moderne pentru modernizarea fermelor ; • Modernizarea exploatațiilor agricole; • Construirea/modernizarea spațiilor zootehnice; • Construirea/modernizarea de spații de depozitare pentru cereale/legume/fructe; • Achiziția de mașini de transport frigorifice pentru carne/lapte; • Achiziția unui abator mobil pentru bovine/porcine/ovine/caprine; • Înființare/modernizare de sere/solarii pentru legume; • Investiții pentru depozitarea și aplicarea gunoierului de grajd; • Investiții pentru modernizarea fermelor sau clădirilor pentru procesare la nivel de ferma; • Investiții pentru îmbunătățirea valorii pășunilor și organizarea pășunatului rațional; • Investiții pentru aplicarea principiului piramidei inverse a alimentelor (de la reducerea/conversia surplusului la incinerare) ; • Investiții pentru producerea materialului săditor. <p>Nu se acceptă achiziționarea de utilaje sau echipamente second hand.</p>	
7. Condiții de eligibilitate	

<ul style="list-style-type: none"> • Beneficiarul trebuie să aibă sediul social în teritoriul GAL. • Exploatația agricolă pentru care se solicită finanțare trebuie să aibă o dimensiune de minim 4.000 SO. • Investiția realizată demonstrează utilitate și crează plus valoare nu numai pentru pentru exploatația solicitantului ci și pentru UAT-ul de reședință; • Investițiile în centre de colectare a laptelui se pot realiza pe teritoriul mai multor UAT din teritoriul GAL.
8. Criterii de selecție
<ul style="list-style-type: none"> • Combaterea eroziunii și efectelor schimbărilor climatice prin investiții în activități de reducere a emisiilor gazelor cu efect de seră (GES) și protecția mediului; • Investiții pentru care există studii și/sau experiență; • Solicitantul a inițiat proiect pentru forme asociative; • Solicitantul a inițiat un proiect inovativ pentru teritoriul GAL • Solicitantul care a inițiat sau a obținut o certificare de produs traditional. • Suma nerambursabilă acordată va respecta condiția creerii de noi locuri de muncă astfel: Pentru 40.000 Euro sprijin nerambursabil = 1 loc de muncă nou creat. Pentru 180.000 Euro sprijin nerambursabil și peste = se vor crea minim 4 locuri de muncă.
9. Sume aplicabile și rata sprijinului
9.1. Justificare
Proiectele din cadrul acestei măsuri sunt din categoria operațiunilor generatoare de venit. Beneficiarii sprijinului sunt agenți economici, asociații de crescători de animale sau cooperative care desfășoară activități economice generatoare de profit care necesită sprijin pentru dezvoltare și care asigură posibilitatea păstrării și creării de locuri de muncă.
9.2. Sume aplicabile și rata sprijinului:
<p>Intensitatea sprijinului va fi de 50% pentru cheltuielile eligibile din proiect. Intensitatea sprijinului poate crește cu 20% cu condiția ca ajutorul maxim combinat să nu depășească 90% pentru:</p> <ul style="list-style-type: none"> - Tineri fermieri așa cum sunt definiți de Regulamentul 1305/2013 („tânăr fermier” înseamnă o persoană cu vârsta de până la 40 de ani la momentul depunerii cererii, care deține competențele și calificările profesionale adecvate și care se stabilește pentru prima dată într-o exploatație agricolă ca șef al respectivei exploatații) sau cei care deja sunt stabiliți cu cinci ani înainte de solicitarea ajutorului - Investiții colective și proiecte integrate inclusiv cele legate de o fuziune a organizațiilor producătoare - Operații susținute în cadrul PEI - Investițiile legate de operațiunile prevăzute la art. 28 (Agromediu) și art. 29 (Agricultura ecologică) din R(UE) nr. 1305 / 2013. Valoarea sprijinului nerambursabil pentru acțiunile eligibile descrise la punctul 6 poate fi cuprinsă între 5.000 euro și 180.000 euro. <p>Se vor aplica regulile de ajutor de stat, dacă va fi cazul.</p>
10. Indicatori de monitorizare
Număr de exploatații/întreprinderi sprijinite: minim 3 și maxim 13.

Caracterul inovativ al măsurii derivă din următoarele:

- Măsura vizează încurajarea și susținerea întreprinzătorilor din domeniul agricol pentru înființarea și/sau dezvoltarea activităților agricole în comunele din teritoriul GAL. Măsura

se adresează acelor activități sau operațiuni agricole deficitare conform nevoilor rezultate din analiza diagnostic și a celei SWOT;

- Măsura încurajează certificarea de produse tradiționale care promovează identitatea teritoriului;
- Măsura încurajează investițiile în eficientizarea consumurilor de energie prin lucrări de anvelopare a sediilor fermelor și de producție agricolă;
- Măsura încurajează investițiile în reducerea emisiilor gazelor de seră, amoniacului metan, eroziunea solului, protecția mediului și combaterea schimbărilor climatice;
- Măsura contribuie la reducerea deșeurilor agricole și revalorificarea lor prin aplicare principiului piramidei inverse a alimentelor, protejând astfel și mediul;
- Măsura contribuie la înnoirea parcului auto agricol;
- Măsura contribuie la aplicarea de tehnologii conservative;
- Măsura încurajează aplicarea pășunatului rațional cu efect direct asupra mediului și rentabilității;

Denumirea măsurii	Creșterea transparenței și trasabilității procesului productiv agricol prin investiții privind sistemele din domeniul calității produselor agricole și alimentare.
Codul măsurii	M3.A.1/3A
Tipul măsurii	Servicii
1.Descrierea generală a măsurii	
1.1 Justificare. Corelare cu analiza SWOT	<p>Această măsură va oferi sprijin financiar grupurilor de producători sau fermierilor în vederea protejării produselor alimentare și agricole la nivel național sau european, pentru aplicarea schemelor de calitate, stimularea proceselor și a proiectelor realizate în comun, realizarea lanțurilor scurte și a strategiilor de marketing în comun, de promovare a produselor agricole și alimentare locale, crearea de piețe locale. Investițiile vor avea un impact pozitiv asupra turismului local și vor ajuta la stimularea dezvoltării mediului de afaceri local.</p> <p>Sprijinul are drept scop realizarea lanțurilor scurte și protejarea produselor agricole și alimentare tradiționale și locale, în scopul includerii lor ca și componentă de bază a activităților de turism rural, menținerea tradițiilor și a moștenirii spirituale contribuind astfel la atractivitatea teritoriilor LEADER, precum și sprijinirea acțiunilor premergătoare aplicării la schemele de calitate.</p> <p>Acest sprijin care se acordă grupurilor de producători sau fermierilor contribuie nu numai la sporirea calității vieții în zonele LEADER, ci și la creșterea și diversificarea activităților de procesare a produselor agricole, crearea de branduri locale, de integrare în turismul rural și crearea de locuri de muncă. Proiectele sprijinite la nivelul strategiilor de dezvoltare locală au un impact pozitiv asupra obiectivelor FEADR.</p>
1.2. Obiectivul de dezvoltare rurală al Reg(UE) 1305/2013	<p>a) favorizarea competitivității agriculturii;</p> <p>b) obținerea unei dezvoltări teritoriale echilibrate a economiilor și comunităților rurale, inclusiv crearea și menținerea de locuri de muncă.</p>
1.3. Obiectivul specific local al măsurii	<p>O1: Creșterea competitivității sectorului agricol prin investiții inovative cu precădere în fermele micro, mici și medii din teritoriul GAL, printr-o gestionare rațională și durabilă a resurselor naturale cu accent pe protecția mediului și combaterea schimbărilor climatice.</p> <p>O2: Dezvoltarea echilibrată socială și economică a comunităților rurale, prin valorificarea resurselor locale, inclusiv crearea și menținerea de locuri de muncă.</p>
1.4. Contribuție la prioritatea/prioritățile	Prioritatea 3 - Promovarea organizării lanțului alimentar, inclusiv procesarea și comercializarea produselor agricole

prevăzute la art.5, Reg.(UE) nr.1305/2013	Prioritatea 3 este principală, măsura contribuind tangențial și la Prioritatea 2. Prioritatea 2 - Creșterea viabilitatii exploatațiilor și a competitivitatii tuturor tipurilor de agricultura.
1.5. Masura corespunde obiectivelor art. ... din Reg.(UE) nr.1305/2013	Art. 5
1.6. Contribuția la domeniile de intervenție	3A. Îmbunătățirea competitivității producătorilor primari printr-o mai bună integrare a acestora în lanțul agroalimentar prin intermediul schemelor de calitate, al creșterii valorii adăugate a produselor agricole, al promovării pe piețele locale și în cadrul circuitelor scurte de aprovizionare, al grupurilor și organizațiilor de producători și al organizațiilor interprofesionale.
1.7 Contribuția la obiectivele transversale ale Reg.(UE) 1305/2013	Măsura contribuie la inovare, Mediu și climă
1.8 Complementaritate cu alte măsuri din SDL	<p>Măsura M3.A.1. ai cărei beneficiari direcți sunt <i>Forme asociative, , ONG, GAL, Societăți comerciale, PFA, II, IF, care au ca domeniu de activitate, activitatea pentru care solicită finanțare Exploatații agricole constituite juridic în baza legislației în vigoare,</i> conform obiectivului specific al măsurii se adresează celor care beneficiază de finanțare direct (în calitate de beneficiari finali) pe măsura M1.B.1, respectiv exploatații agricole cu activitatea în teritoriul GAL din categoria micro-intreprinderilor sau întreprinderilor mici, Unități de procesare din categoria întreprinderilor mici sau micro-întreprinderi din teritoriul GAL.</p> <p>Măsura M3.A.1. ai cărei beneficiari direcți sunt <i>Forme asociative, , ONG, GAL, Societăți comerciale, PFA, II, IF, care au ca domeniu de activitate, activitatea pentru care solicită finanțare Exploatații agricole constituite juridic în baza legislației în vigoare,</i> conform obiectivului specific al măsurii se adresează celor care beneficiază de finanțare direct (în calitate de beneficiari finali) pe măsura M2.A.1, respectiv exploatații agricole cu activitatea în teritoriul GAL din categoria micro-intreprinderilor sau întreprinderilor mici cu dimensiune de minim 4.000 SO, conform condițiilor de eligibilitate și maxim 80.000 SO, conform obiectivului specific al măsurii, Asociații de crescători de animale din teritoriul GAL, Cooperative agricole din teritoriul GAL.</p>

1.9 Sinergia cu alte măsuri din SDL	Nu este cazul
2. Valoarea adăugată a măsurii	
<p>Calitatea și diversitatea producției agricole din teritoriile LEADER reprezintă unul dintre punctele forte ale dezvoltării teritoriilor, reprezentând un avantaj concurențial pentru producători și contribuind în mod semnificativ la patrimoniul cultural și gastronomic actual. Aceasta se datorează competențelor și hotărârii agricultorilor și producătorilor care au păstrat vii tradițiile și în același timp au ținut seama de metodele și materialele de producție noi.</p> <p>Cetățenii și consumatorii din Uniune solicită din ce în ce mai frecvent atât produse de calitate, cât și produse tradiționale, fiind preocupați, de asemenea, de menținerea diversității producției agricole. Această situație generează o cerere de produse agricole sau alimentare cu anumite caracteristici identificabile, în special în ceea ce privește tradiționalitatea și originea geografică a acestora legătura strânsă cu teritoriul de proveniență.</p> <p>Producătorii pot continua să ofere o gamă diversificată de produse de calitate numai dacă sunt răsplățiți în mod corespunzător pentru eforturile depuse. Aceasta presupune ca ei să aibă capacitatea de a informa cumpărătorii și consumatorii în privința caracteristicilor propriilor produse în condiții de concurență loială și să își poată identifica în mod corect produsele pe piață.</p> <p>Folosirea unor sisteme de calitate de către producători prin care aceștia să fie recompensați pentru eforturile lor de a produce o gamă diversificată de produse de calitate poate fi benefică pentru economia rurală. Politica în domeniul calității produselor agricole trebuie să ofere producătorilor instrumentele corespunzătoare de identificare și promovare a acelor produse care au caracteristici specifice, protejând în același timp producătorii respectivi împotriva practicilor neloiale.</p> <p>Produsele alimentare ce prezintă caracteristici tradiționale, locale trebuie să fie realizate în unități care dețin atestat pentru fabricarea produselor alimentare ce prezintă caracteristici tradiționale, locale și care au solicitat și au obținut derogări de la cerințele menționate în Regulamentul Parlamentului European și al Consiliului nr. 852/2004/CE. De asemenea aceste produse respectă prevederile europene în ceea ce privește schemele de calitate.</p>	
3. Trimiteri la alte acte legislative	
<ul style="list-style-type: none"> - Hotărîrea nr.226/2015 privind stabilirea cadrului general de implementare a măsurilor programului național de dezvoltare rurală cofinanțate din Fondul European Agricol pentru Dezvoltare Rurală și de la bugetul de stat, art.3-15 și art.24(4). - Ordonanța de Urgență 34/2000 privind produsele agroalimentare ecologice, cu modificările și completările ulterioare; - Ordinul comun al ministrului agriculturii și dezvoltării rurale, ministrului sănătății și președintelui Autorității Naționale pentru Protecția Consumatorilor nr.724/1082/360/2013 privind atestarea produselor tradiționale, cu modificările și completările ulterioare; - Ordinul comun al viceprim-ministrului, ministrului agriculturii și dezvoltării rurale, ministrului sănătății și președintelui Autorității Naționale pentru Protecția 	

<p>Consumatorilor nr. 394/290/89/2014, privind atestarea produselor alimentare obtinute conform retetelor consacrate romanesti.</p> <ul style="list-style-type: none"> - Regulament (UE) nr. 1303/2013 de stabilire a unor dispoziții comune privind Fondul european de dezvoltare regională, Fondul social european, Fondul de coeziune, Fondul european agricol pentru dezvoltare rurală și Fondul european pentru pescuit și afaceri maritime, precum și de stabilire a unor dispoziții generale privind Fondul european de dezvoltare regională, Fondul social european, Fondul de coeziune și Fondul european pentru pescuit și afaceri maritime și de abrogare a Regulamentului (CE) nr. 1083/2006 al Consiliului, cu modificările și completările ulterioare. - Regulament (UE) nr. 1305/2013 al Parlamentului European și al Consiliului uniunii Europene din 17 decembrie 2013 privind sprijinul pentru dezvoltare rurală acordat din Fondul european agricol pentru dezvoltare rurală (FEADR) și de abrogare a Regulamentului (CE) nr. 1698/2005 al Consiliului, cu modificările și completările ulterioare. 	
4. Beneficiari direcți/indirecți (grup țintă)	
4.1. Beneficiari direcți	Forme asociative, ONG, GAL, Societăți comerciale, PFA, II, IF, care au ca domeniu de activitate, activitatea pentru care se solicită finanțare.
4.2. Beneficiarii indirecti	Fermieri și grupuri de fermieri.
5. Tip de sprijin (conform art. 67 din Reg. (UE) nr.1303/2013)	
• Rambursarea costurilor eligibile suportate și plătite efectiv.	
6. Tipuri de acțiuni eligibile și neeligibile	
<p>Acțiuni eligibile:</p> <ul style="list-style-type: none"> • Acțiuni premergătoare aderării la o schemă de calitate europeană sau națională cum ar fi: întocmirea și/sau depunerea dosarelor de aplicație sau acțiuni conexe acestei activități, animare, organizare întâlniri, culegere informații/ date, elaborarea documentelor, etc. <p>Acțiuni neeligibile:</p> <p>Conform prevederilor din Cap.8.1 din PNDR, nu sunt eligibile:</p> <ul style="list-style-type: none"> • achiziționarea de bunuri și echipamente "second hand"; • cheltuieli efectuate înainte de semnarea contractului de finanțare a proiectului; • achiziția mijloacelor de transport pentru uz personal și pentru transport persoane; • cheltuielile ce fac obiectul dublei finanțări care vizează aceleași costuri eligibile; • investițiile nu sunt eligibile. • cheltuieli în conformitate cu art. 69, alin (3) din R (UE) nr. 1303/2013 și anume: <ul style="list-style-type: none"> a. dobânzi debitoare, cu excepția celor referitoare la granturi acordate sub forma unei subvenții pentru dobândă sau a unei subvenții pentru comisioanele de garantare; b. achiziționarea de terenuri construite și neconstruite, cu excepția celor prevazute la art.19 din Reg. 1305/2015; c. taxa pe valoarea adăugată, cu excepția cazului în care aceasta nu se poate recupera în temeiul legislației naționale privind TVA-ul sau a prevederilor specifice pentru instrumente financiare; • în cazul contractelor de leasing, celelalte costuri legate de contractele de leasing, cum ar fi marja locatorului, costurile de refinanțare a dobânzilor, cheltuielile generale și cheltuielile de asigurare. 	
7. Condiții de eligibilitate	

<ul style="list-style-type: none"> • Solicitantul are prevăzut în obiectul de activitate, activități specifice domeniului pentru care depune Cerere de finanțare. • Solicitantul aparține categoriei solicitanților eligibili pentru măsura prevăzută în Strategia de Dezvoltare Locală a GAL. • Solicitantul nu este înregistrat în Registrul debitorilor AFIR. • Solicitantul și-a însușit în totalitate angajamentele luate în Declarația pe proprie răspundere, anexă la Cererea de finanțare. • Solicitantul nu este în stare de faliment ori lichidare. • Grupul țintă a proiectului va fi format din producători din teritoriul GAL Codrii de Aramă. • Solicitantul își desfășoară activitatea în teritoriul GAL. <p>În cadrul acestei măsuri se acordă sprijin fermierilor și grupurilor de fermieri care participă pentru prima dată la schemele de calitate și nu sunt condiționați de SO.</p>
<p>8. Criterii de selecție</p> <ul style="list-style-type: none"> • Numărul <u>fermierilor sau grupurilor de fermieri producătorilor</u> care vor participa la activitățile proiectului. • Experiența solicitantului în domeniul proiectului demonstrat prin experți angajați sau cooptați. • Minim un dosar de candidatură pentru schema de calitate.
<p>9. Sume aplicabile și rata sprijinului</p> <p>Rata sprijinului este de 100 % . Suma maximă pentru un proiect este de <u>3.0004.500</u>-euro .</p>
<p>10. Indicatori de monitorizare</p> <p>Numărul de exploatații agricole care primesc sprijin: minim 2</p>

Caracterul inovativ al măsurii derivă din următoarele:

- Măsura încurajează dezvoltarea de produse cu origine sau denumire controlată și certificată, în acord cu normele europene în vigoare;
- Măsura promovează recunoașterea calității produselor agro alimentare care au o caracteristică senzorială influențată de aria geografică;
- Măsura promovează asocierea în sectorul agro-alimentar.

Denumirea măsurii	Dezvoltarea sectorului non-agricol rural prin investiții inovative în crearea și dezvoltarea de activități în domeniul producției și serviciilor inclusiv prin înființarea de locuri de muncă.
Codul măsurii	M6.A.1/ 6A
Tipul măsurii	Investiții
1.Descrierea generală a măsurii	
1.1 Justificare. Corelare cu analiza SWOT	Implementarea acestei măsuri este necesară pentru stimularea mediului de afaceri din spațiul rural prin susținerea financiară a întreprinzătorilor care realizează activități neagricole pentru prima dată (start-up în baza unui plan de afaceri) fie pentru cei care modernizează și/sau dezvoltă întreprinderile existente. Măsura contribuie la: ocuparea unei părți din excedentul de forță de muncă existent, la diversificarea economiei rurale, la creșterea veniturilor populației rurale și a nivelului de trai, la scăderea sărăciei și la combaterea excluderii sociale.
1.2. Obiectivul de dezvoltare rurală al Reg(UE) 1305/2013	Obținerea unei dezvoltări teritoriale echilibrate a economiilor și comunităților rurale, inclusiv crearea și menținerea de locuri de muncă.
1.3.Obiectivul specific local al măsurii	O2: Dezvoltarea echilibrată socială și economică a comunităților rurale, prin valorificarea resurselor locale, inclusiv crearea și menținerea de locuri de muncă. Obiectivul este derivat din obiectivul c) din PAC.
1.4. Contribuție la prioritatea/prioritățile prevăzute la art.5, Reg.(UE) nr.1305/2013	P6. Promovarea incluziunii sociale, a reducerii sărăciei și a dezvoltării economice în zonele rurale.
1.5. Contibuția la Prioritățile SDL (locale)	P6
1.6. Masura corespunde obiectivelor art. ... din Reg.(UE) nr.1305/2013	Art. 19 alin(1) lit.(b)
1.7. Contribuția la domeniile de intervenție	6A - Facilitarea diversificării, a înființării și a dezvoltării de întreprinderi mici, precum și crearea de locuri de muncă
Contribuția la obiectivele transversale ale Reg.(UE) 1305/2013	Mediu și climă, Inovare
1.8 Complementaritate cu alte măsuri din SDL	Măsura M6.A.1. ai cărei beneficiari direcți sunt <i>tineri fermieri, Fermieri sau membrii unei gospodării agricole care își diversifică activitatea prin practicarea unor activități neagricole, precum și microîntreprinderi și întreprinderi mici și persoane fizice din zone rurale și Fermele mici, conform</i>

	<p>definiției din PNDR, cu dimensiunea între 8.000 - 11.999 SO, se adresează celor care beneficiază de finanțare direct sau indirect (în calitate de beneficiari finali) pe măsura M2.A.1., respectiv <i>Exploatații agricole cu activitatea în teritoriul GAL din categoria micro-întreprinderilor sau întreprinderilor mici cu dimensiune de minim 8.000 SO</i>, conform condițiilor de eligibilitate și <i>maxim 80.000 SO</i>, conform obiectivului specific al măsurii, <i>producători agricoli individuali din teritoriu.</i></p> <p>Măsura M6.A.1. ai cărei beneficiari direcți sunt <i>tineri fermieri, Fermieri sau membrii unei gospodării agricole care își diversifică activitatea prin practicarea unor activități neagricole, precum și microîntreprinderi și întreprinderi mici și persoane fizice din zone rurale și Fermele mici, microîntreprinderi și întreprinderi mici și persoane fizice din zone rurale, precum și fermieri sau membrii unei gospodării agricole</i>, se adresează celor care beneficiază de finanțare direct și indirect (în calitate de beneficiari finali) pe măsura M6.C.1, respectiv entitățile private, cum sunt <i>micro-întreprinderile sau întreprinderile mici și comunitățile locale din localitățile considerate „pete albe” de pe teritoriul GAL, inclusiv tineri fermieri, Fermieri sau membrii unei gospodării agricole care își diversifică activitatea prin practicarea unor activități neagricole, precum și microîntreprinderi și întreprinderi mici și persoane fizice din zone rurale și Fermele mici, microîntreprinderi și întreprinderi mici și persoane fizice din zone rurale, precum și fermieri sau membrii unei gospodării agricole.</i></p>
1.9 Sinergia cu alte măsuri din SDL	M6.B.1, M6.C.1
2. Valoarea adăugată a măsurii	
<p>Măsura contribuie la:</p> <ul style="list-style-type: none"> • stimularea activităților economice noi din sfera serviciilor pentru populație sau pentru alte activități economice non-agricole din teritoriul GAL; ; • dezvoltarea resurselor umane și utilizarea de know-how • crearea de noi locuri de muncă. 	
3. Trimiteri la alte acte legislative	
<ul style="list-style-type: none"> • Legislația națională cu incidență în domeniile activităților neagricole prevăzută în Ghidul solicitantului pentru participarea la selecția SDL.. Reg. (UE) 1303/2013 , Reg. (UE) 1305/2013, Reg. (UE) nr. 1407/2014. 	
4. Beneficiari direcți/indirecți (grup țintă)	
4.1. Beneficiari direcți	<ul style="list-style-type: none"> • Microîntreprinderi și întreprinderi mici și persoane fizice autorizate din zone rurale, precum și fermieri sau membrii unei gospodării agricole.

	<ul style="list-style-type: none"> • Micro-întreprinderi și întreprinderi neagricole mici existente și nou-înființate (start-ups) din spațiul rural; • Fermieri sau membrii unor gospodării agricole (autorizați cu statut minim pe PFA) care își diversifică activitatea de bază agricolă prin dezvoltarea unei activități neagricole în zona rurală în cadrul întreprinderii deja existente, încadrabile în micro-întreprinderi și întreprinderi mici, cu excepția persoanelor fizice neautorizate.
4.2. Beneficiarii indirecti	Persoanele din categoria populației active aflate în căutarea unui loc de muncă.
5. Tip de sprijin (conform art. 67 din Reg. (UE) nr.1303/2013)	
<ul style="list-style-type: none"> • Rambursarea costurilor eligibile suportate și plătite efectiv de solicitant pentru proiectele de modernizare/dezvoltare a întreprinderilor mici/micro-întreprinderilor existente. • Plăți în avans, cu condiția constituirii unei garanții echivalente corespunzătoare procentului de 100% din valoarea avansului, în conformitate cu art.45(4) și art.63 ale Reg.(UE) nr. 1305/2013. 	
6. Tipuri de acțiuni eligibile și neeligibile	
<ul style="list-style-type: none"> • Înființarea de activități neagricole în zonele rurale. • Construcția, extinderea și/sau modernizarea și dotarea clădirilor • Achiziționarea și costurile de instalare, inclusiv în leasing de utilaje, instalații și echipamente noi; • Investiții intangibile: achiziționarea sau dezvoltarea de software și achiziționarea de brevete, licențe, drepturi de autor, mărci; <p>Nu este eligibilă achiziția de utilaje agricole și echipamente second-hand.</p>	
<p>o Activități de turism rural sau activități care au legătură cu dezvoltarea economică teritorială;</p> <p>o Activități de producere și/sau procesare a unor bunuri sau materiale neagricole, energie (doar în cazul în care este folosită în procesul de producție), servicii de eliminare a deșeurilor și activități similare, etc.;</p> <p>o Furnizarea de servicii tuturor sectoarelor economice, sau către populația rurală;</p> <p>o Dezvoltarea de activități meșteșugărești și artizanale;</p> <p>o Investiții în activități pentru petrecerea timpului liber, recreative și sportive;</p> <p>o Activități IT , activități privind calculatoarele și electronice, e-commerce etc.;</p> <p>o Activități arhitecturale și activități de inginerie, contabilitate, evidență contabilă și servicii de audit, servicii tehnice, curățenie industrială, activități veterinare etc.</p> <p>Exemple de cheltuieli eligibile:</p> <ul style="list-style-type: none"> •Cheltuieli eligibile specifice: •Construcția, extinderea și/sau modernizarea și dotarea agropensiunilor și a altor structuri de primire turistică (camping, sat de vacanță, bungalow-uri, etc.) ; •Înființarea/modernizarea/dotarea de activități de agrement/recreative (trasee turistice; parcuri tematice de tip paint-ball, aventuri, amenajări areale de echitație, etc; centre închiriere echipamente sportive -biciclete, ATV-uri, undițe, schi-uri, etc;)* <p>*ATENȚIE - pentru activitățile de agrement și recreative sunt eligibile doar construcții</p>	

de tipul - birou/spațiu de depozitare echipamente, vestiare și montarea de echipamente specifice amenajării necesare desfășurării activității (de ex. obstacole pentru echitație, sisteme de scripeți parc de aventuri, etc.).

Nu sunt eligibile prestarea de servicii agricole, achiziționarea de utilaje și echipamente agricole aferente acestei activități, în conformitate cu Clasificarea Activităților din Economia Națională;

7. Condiții de eligibilitate

- Solicitantul trebuie să se încadreze în categoria beneficiarilor eligibili;
- Investiția trebuie să se încadreze în unul din tipurile de sprijin prevăzute prin măsură;
- Sediul social punctul/punctele de lucru trebuie să fie situate în teritoriul GAL
- Solicitantul trebuie să își desfășoare activitatea aferentă investiției finanțate în teritoriul GAL;
- Solicitantul trebuie să demonstreze capacitatea de a asigura cofinanțarea investiției;
- Viabilitatea economică a investiției trebuie să fie demonstrată pe baza prezentării unei documentații tehnico-economice;
- Întreprinderea nu trebuie să fie în dificultate în conformitate cu liniile directe privind ajutorul de stat pentru salvarea și restructurarea întreprinderilor în dificultate;
- Investiția va fi precedată de o evaluare a impactului preconizat asupra mediului și dacă aceasta poate avea efecte negative asupra mediului, în conformitate cu legislația în vigoare.

8. Criterii de selecție

- Vor fi selectate cu prioritate proiectele care utilizează energia produsă din surse regenerabile.

- Suma nerambursabilă acordată va respecta condiția creerii de noi locuri de muncă astfel:

- pentru 1 loc de muncă = 40.000 Euro
- Pentru 120.000 Euro și peste se vor crea minim 3 locuri de muncă

- Vor fi selectate cu prioritate proiectele realizate de femei și/sau tineri până în 40 de ani;

- Principiul inovării și al încadrării în strategiile de dezvoltare locală;

- Principiul investițiilor pentru care există studii și/sau experiență.

9. Sume aplicabile și rata sprijinului

9.1. Justificare

Proiectele din cadrul acestei măsuri sunt din categoria operațiunilor generatoare de venit.

9.2. Sume aplicabile și rata sprijinului:

•Cuantumul sprijinului este de maxim 120.000 de euro/proiect în cazul investițiilor în crearea și dezvoltarea de activități neagricole - pentru sumele provenite din fonduri FEADR.

- Pentru sumele provenite din EURI cuantumul sprijinului este de maxim 106.382,99 euro/proiect, în cazul investițiilor în crearea și dezvoltarea de activități neagricole.
- Intensitatea sprijinului va fi de 90% pentru cheltuielile eligibile din proiect.

10. Indicatori de monitorizare

Număr de locuri de muncă nou create prin implementarea proiectului: minim 6
Cheltuială publică total FEADR - 508.337,97 euro.

Cheltuială publică total EURI -106.382,99 euro.

Caracterul inovativ al măsurii derivă din următoarele:

Măsura vizează încurajarea și susținerea întreprinzătorilor din domeniile non-agricol pentru înființarea și/sau dezvoltarea activităților non-agricole în comunele din teritoriul GAL. Măsura se adresează exclusiv acelor activități sau operațiuni deficitare.

Sunt încurajate întreprinderile din domeniul non-agricol care asigură prelucreaza/servicii în mai mult de două UAT din GAL.

Măsura vizează încurajarea și susținerea turismului rural, în toate formele sale.

Măsura vizează încurajarea și susținerea întreprinderilor sociale.

Măsura încurajează investițiile în soluții eficiente energetic și surse neconvenționale.

Denumirea măsurii	Creșterea coeziunii și responsabilității social-comunitare și culturale și a capacității UAT-urilor de a interveni și rezolva problemele comunității prin investiții în înființarea și dezvoltarea infrastructurii educaționale, sociale, culturale și de intervenție.
Codul măsurii	M6.B.1/6B
Tipul măsurii	INVESTIȚII
1.Descrierea generală a măsurii	
1.1 Justificare. Corelare cu analiza SWOT	<p>Măsura contribuie la realizarea și/sau dezvoltarea infrastructurii sociale, educaționale și culturale care vor deservi nevoile legate de asistență medicală comunitară, socială și culturală a locuitorilor din teritoriul. De asemenea v-a contribui la creșterea capacității UAT-urilor de a interveni și soluționa problemele curente ale comunității, ce depășesc responsabilitatea individuală. Prin infrastructura dezvoltată pot fi asigurate următoarele servicii: servicii de permanență și asistență medicală primară comunitară; servicii de consultație și tratament stomatologic; servicii de analize medicale de laborator; servicii de asistență socială-refugiu temporar pentru mame și copii; servicii de îngrijire medicală și asistență socială la domiciliu; servicii de dezvoltare și educație timpurie; servicii auxiliare cu caracter administrativ, servicii sociale educaționale adresate familiilor defavorizate și cu risc de excludere socială, etnică și comunitară.</p> <p>Măsura va contribui la îmbunătățirea calității vieții locuitorilor comunelor din zonă prin furnizarea oportună și prin accesibilizarea serviciilor medicale și de asistență socială.</p> <p>Realizarea obiectivelor măsurii ating la inversarea tendințelor de declin economic și social și de depopulare a zonelor rurale, conservarea și perpetuarea patrimoniului tradițional-cultural al tuturor etniilor din teritoriul GAL, îmbunătățirea relațiilor interetnice și de asumare a identității, dezvoltarea de centre ce vor contribui la îmbunătățirea calității vieții persoanelor defavorizate și cu risc de excludere comunitară (în special comunitatea romă).</p>
1.2. Obiectivul de dezvoltare rurală al Reg(UE) 1305/2013	Obținerea unei dezvoltări teritoriale echilibrate a economiilor și a comunităților rurale, inclusiv crearea și menținerea locurilor de muncă.
1.3.Obiectivul specific	O2: Dezvoltarea echilibrată socială și economică a

local al măsurii	<p>comunităților rurale, prin valorificarea resurselor locale, inclusiv crearea și menținerea de locuri de muncă. Obiectivul este derivat din obiectivul c) din PAC.</p> <p>O3: Promovarea valorilor sociale economice culturale prin cooperare transnațională (dintre România și alte state europene) și inter-teritorială (în cadrul teritoriului României) cu alte GAL-uri din România și parteneriatele de tip DLRC sau alte parteneriate, a toleranței și dialogului inter și multicultural.</p>
1.4. Contribuție la prioritatea/prioritățile prevăzute la art.5, Reg.(UE) nr.1305/2013	P6: Promovarea incluziunii sociale, a reducerii sărăciei și a dezvoltării economice în zonele rurale.
1.5. Măsura corespunde obiectivelor art. ... din Reg.(UE) nr.1305/2013	Art. 20
1.6 Contribuția la domeniile de intervenție	6B Încurajarea dezvoltării locale în zonele rurale
1.7 Contribuția la obiectivele transversale ale Reg.(UE) 1305/2013	Măsura contribuie la inovare, Mediu și climă
1.8 Complementaritate cu alte măsuri din SDL	Măsura M6.B.1. ai cărei beneficiarii direcți sunt Autorități publice locale și asociațiile acestora, ONG-uri definite conform legislației în vigoare, GAL-ul, se adresează celor care beneficiază de finanțare direct sau indirect (în calitate de beneficiari finali) pe măsura M6.C.1, respectiv entități private din teritoriul GAL, GAL-ul, comunitățile locale din localitățile considerate „pete albe” de pe teritoriul GAL, inclusiv Autorități publice locale și asociațiile acestora, ONG-uri definite conform legislației în vigoare, GAL-ul.
1.9 Sinergia cu alte măsuri din SDL	M6.A.1, M6.C.1
2. Valoarea adăugată a măsurii	
<p>Înființarea și/sau modernizarea centrelor comunitare de asistență medicală comunitară, educațională, culturală și socială reprezintă o abordare complexă pentru soluționarea privind accesibilizarea serviciilor de bază pentru populația din satele izolate și greu accesibile, inclusiv pentru persoanele cu dizabilități. Aria de deservire a centrelor comunitare multifuncționale va acoperi mai multe UAT-urile din teritoriu, fiind un criteriu de eligibilitate. Achiziția de utilaje de către UAT-uri prin care se crește capacitatea acestora de intervenție în soluționarea problemelor cu impact colectiv din comunitate.</p> <p>Dezvoltarea de infrastructură socială și culturală ce să deservească intereselor</p>	

comunității în ansamblu indiferent de rasă, etnie și gen. Se are în vedere non segregarea etnică, cu accent pe comunitatea romă.	
3. Trimiteri la alte acte legislative	
Legea nr. 215/2001 a administrației publice locale - republicată, cu modificările și completările ulterioare. Hotărârea Guvernului nr. 26/2000 cu privire la asociații și fundații, cu modificările și completările ulterioare. Legea asistenței sociale nr. 292 din 2011 . Legea nr. 219 din 23 iulie 2015 privind economia socială. Reg. (UE) nr. 1303/2013, Reg. (UE) nr. 1305/2013 (art. 20, art. 35), Reg. (UE) nr. 807/2014, HG 226/2015.	
4. Beneficiari direcți/indirecți (grup țintă)	
4.1. Beneficiari direcți	<p>A. Pentru proiecte de investiții în infrastructură socială:</p> <ul style="list-style-type: none"> • Autorități publice locale și asociațiile acestora • ONG-uri definite conform legislației în vigoare • GAL-ul <p>B. Pentru proiecte de investiții în infrastructură educațional-culturală și turistică</p> <ul style="list-style-type: none"> • Autorități publice locale și asociațiile acestora • ONG-uri definite conform legislației în vigoare • GAL-ul <p>C. Pentru proiecte de investiții în infrastructură de intervenție</p> <ul style="list-style-type: none"> • Autorități publice locale și asociațiile acestora
4.2. Beneficiarii indirecti	<ul style="list-style-type: none"> • populația locală; • întreprinderile înființate și/sau dezvoltate în cadrul centrelor comunitare multifuncționale; • ONG-uri care vor avea activități de asistență socială în centrele comunitare multifuncționale.
5. Tip de sprijin (conform art. 67 din Reg. (UE) nr.1303/2013)	
<ul style="list-style-type: none"> • Rambursarea costurilor eligibile suportate și plătite efectiv . • Plăți în avans, cu condiția constituirii unei garanții bancare sau a unei garanții echivalente corespunzătoare procentului de 100 % din valoarea avansului, în conformitate cu art. 45 (4) și art. 63 ale R. (CE) nr. 1305/2014. 	
6. Tipuri de acțiuni eligibile și neeligibile	
<p>6.1. Pentru proiecte de investiții în infrastructură socială Înființarea, modernizarea și/sau dotarea centrelor comunitare sociale (centre de zi - pentru activități de intervenție socială axate pe copii și tineri cu accent pe activități de informare și conștientizare în ceea ce privește integrarea socială indiferent de etnie -, afterschool, creșe).</p> <p>6.2. Pentru proiecte de investiții în infrastructură educațional-culturală și turistică Înființarea, modernizarea și/sau dotarea centrelor comunitare educaționale, turistice (centre de informare, sisteme de orientare turistică, etc) și culturale (cluburi tematice pentru copii și tineret).</p> <p>Infrastructură suport pentru acțiuni de intervenție educațională și culturală, axate pe copii și tineri cu accent pe activități de informare și conștientizare în ceea ce</p>	

privește: integrarea culturală indiferent de etnie, protecția mediului și ecologie, promovarea tradițiilor și obiceiurilor locale.

6.3. Pentru proiecte de investiții în infrastructură de intervenție

Utilaje pentru intervenție pentru soluționarea problemelor comunitare.

Nu este eligibilă achiziția de bunuri și echipamente second-hand, achiziția de mijloace de transport pentru uz personal și transport persoane și angajarea de personal

7. Condiții de eligibilitate

7.1. Pentru proiectele de investiții

- Solicitantul să se încadreze în categoria beneficiarilor eligibili;
- Solicitantul nu trebuie să fie în insolvență sau incapacitate de plată;
- Solicitantul se angajează să asigure întreținerea/mentenanța investiției pe o perioadă de minim 5 ani, de la ultima plată;
- Investiția să se încadreze în tipul de sprijin prevăzut prin măsură;
- Investiția trebuie să fie în corelare cu strategia de dezvoltare locală;
- Investiția să se realizeze în teritoriul GAL și să deservească mai multe UAT-uri din teritoriu;

8. Criterii de selecție

8.1 Pentru proiectele de investiții în infrastructură socială

- Gradul de acoperire al populației deservite și angajamentul pentru întreținerea și asigurarea funcționării centrului comunitar multifuncțional
- Prioritizarea tipului de investiție în funcție de gradul de dezvoltare socio-economică a zonei (în funcție de indicele de dezvoltare umană locală)
- Dotarea clădirilor cu sisteme care utilizează energie regenerabilă;
- Investiția vizează proiectele integrate; sunt cele care includ activități combinate din domenii precum: educație, ocupare, furnizarea de servicii (sociale/medicale/medico-sociale)
- Solicitanții care nu au primit anterior sprijin comunitar pentru o investiție similară;
- Solicitanți care au experiență în activități similare cu cele pentru care solicită finanțare.

8.2. Pentru proiecte de investiții în infrastructură educațional-culturală și turistică

- Existența unor ansambluri de jocuri populare, de suflători, grupuri folclorice, taraf, echipă corală și/sau teatrală, cercuri pictură, sculptură, ceramică etc. ;
- Prioritizarea tipului de investiție în funcție de gradul de dezvoltare socio-economică a zonei (în funcție de indicele de dezvoltare umană locală)
- Dotarea clădirilor cu sisteme care utilizează energie regenerabilă;
- Investiția vizează proiectele cu impact micro-regional sau integrate;
- Solicitanții care nu au primit anterior sprijin comunitar pentru o investiție similară;
- Solicitanți care au experiență în activități similare cu cele pentru care solicită finanțare.

8.3. Pentru proiecte de investiții în infrastructură de intervenție

- Investiții în infrastructura locală de bază;

<ul style="list-style-type: none"> • Rentabilitatea internă $RIR = \frac{\text{beneficii anuale} \times \text{Nr. ani} - \text{valoarea investiției}}{\text{valoarea investiției}} \times 100\% > 0$ • Exploatarea resurselor din surse regenerabile; • Contribuția proprie ridicată; • Existența infrastructurii solicitată prin proiect;
9. Sume aplicabile și rata sprijinului
9.1. Justificare
La stabilirea cuantumului sprijinului s-a avut în vedere ca un proiect să deservească mai multe UAT-uri din teritoriul GAL, beneficiarul poate obține plafonul maxim al ajutorului public nerambursabil.
9.2. Sume aplicabile și rata sprijinului:
Intensitatea sprijinului va fi de: <ul style="list-style-type: none"> • 100% pentru investiții negeneratoare de venit, • 90% pentru investiții generatoare de venit pentru cheltuielile eligibile din proiect. Valoarea proiectelor: <p>9.1. Pentru proiectele de investiții în infrastructură socială - maxim 70.000 Euro</p> <p>9.2. Pentru proiecte de investiții în infrastructură educațional-culturală și turistică și de intervenție - maxim 70.000 Euro.</p>
10. Indicatori de monitorizare
Populația netă care beneficiază de servicii îmbunătățite: populația din minim 2 UAT-uri respectiv 3.739 locuitori Numărul beneficiarilor de infrastructură îmbunătățită: populația din minim 2 UAT-uri. Cheltuielă publică totală FEADR - 807.604,16 euro.

Caracterul inovativ al măsurii derivă din următoarele:

- Dezvoltarea de infrastructură culturală și educațională, axată pe copii, cu abordare inovativă integrativă prin apel la metode moderne de informare și interacțiune (atelier tematice, jocuri de rol, promovare integrată de tradiții și obiceiuri etnice și culturale) ;
- Dotarea centrelor comunitare cu sisteme care utilizează energie regenerabilă și pune accent pe utilizarea tehnologiilor informaționale;
- Realizarea de acțiuni social-culturale de promovare și integrare a minorităților locale având în vedere fenomenul de neasumare publică a identității proprii de către minoritatea romă;
- Îmbunătățirea și accesibilizarea serviciilor locale medicale și de asistență socială în mediul rural;
- Introducerea, dezvoltarea unităților de îngrijire medicală și asistență socială la domiciliu;
- Funcționarea Comitetului de Consultanță Arhitecturală desemnat și contractat de GAL prezintă un element inovativ prin care beneficiarii, încă de la conceptualizarea proiectului, vor accesa consultanță, oferită cu titlu gratuit.

Denumirea măsurii	Dezvoltarea afacerilor agricole și non-agricole prin investiții în infrastructura locală de internet broadband și soluții publice e-guvernare, pentru a crește gradul de interacțiune și comunicare inter și intra comunitară.
Codul măsurii	M6.C.1/6C
Tipul măsurii	Investitii
1. Descrierea generală a măsurii	
1.2 Obiectivul de dezvoltare rurală al Reg(UE) 1305/2013	Obținerea unei dezvoltări teritoriale echilibrate a economiilor și comunităților rurale, inclusiv crearea și menținerea de locuri de muncă.
1.3 Obiectivul specific local al măsurii	Îmbunătățirea condițiilor de viață pentru populație, asigurarea accesului la serviciile de bază, inclusiv accesul local la infrastructura de comunicații în bandă largă și soluții e-guvernare.
1.4 Contribuție la prioritatea/prioritățile prevăzute la art.5, Reg.(UE) nr.1305/2013	P6 Promovarea incluziunii sociale, a reducerii sărăciei și a dezvoltării economice în zonele rurale.
1.5 Masura corespunde obiectivelor art. ... din Reg.(UE) nr.1305/2013	Art. 20
1.6 Contribuția la domeniile de intervenție	6.C. Sporirea accesibilității, a utilizării și a calității tehnologiilor informației și comunicațiilor (TIC) în zonele rurale
1.7 Contribuția la obiectivele transversale ale Reg.(UE) 1305/2013	Măsura contribuie la inovare
1.8 Complementaritate cu alte măsuri din SDL	Măsura M6.C.1. ai cărei beneficiari direcți sunt <i>entitățile publice, parteneriate <u>formate din autorități publice și GAL, și</u> GAL-ul se adresează celor care beneficiază de finanțare direct <u>sau indirect (în calitate de beneficiari finali)</u> pe măsura M6.B.1, respectiv Autorități publice locale și asociațiile acestora, GAL-ul.</i>
1.9 Sinergia cu alte măsuri din SDL	M6.B.1
2. Valoarea adăugată a măsurii	
Atragerea companiilor, făcând posibile locurile de muncă prin internet, furnizarea de servicii sanitare de e-sănătate, e-administrație, e-guvernare, îmbunătățirea educației și a accesului la serviciile publice, facilitarea comunicării în teritoriu.	
3. Trimiteri la alte acte legislative	
Reg. (UE) 1303/2013 , Reg. (UE) 1305/2013 - art 14, art 35 Reg. (UE) nr. 807/2014 Legea nr. 154/2012 privind regimul infrastructurii rețelilor de comunicații electronice;	

4. Beneficiari direcți/indirecți (grup țintă)	
4.1. Beneficiari direcți	Entitati publice, parteneriate formate din autorități publice și GAL, GAL-ul.
4.2. Beneficiarii indirecți	Comunitățile locale din localitățile considerate „pete albe” de pe teritoriul GAL. Persoanele fizice și juridice din sectoarele de dezvoltare rurală.
5. Tip de sprijin (conform art. 67 din Reg. (UE) nr.1303/2013)	
Rambursarea costurilor eligibile suportate și plătite efectiv de solicitant. Plăți în avans, cu condiția constituirii unei garanții echivalente corespunzătoare procentului de 100% din valoarea avansului, în conformitate cu art.45(4) și art.63 ale Reg.(UE) nr. 1305/2013.	
6. Tipuri de acțiuni eligibile și neeligibile	
6.1. Acțiuni eligibile	
<p>a) Crearea sau modernizarea buclelor locale la punct fix. Crearea rețelei de distribuție și crearea sau modernizarea buclelor locale.</p> <p>b) Achiziția de echipamente IT, aplicații, programe pentru soluțiile de e-guvernare, e-educație, e-incluziune, e-sănătate și e-cultură. Achiziție de soft, brevete, mărci, drepturi de autor. Dezvoltare de soft pentru toate domeniile aferente dezvoltării rurale (administrație, educație, mediu, social, economic, cultural, etc.) pentru soluții de e-guvernare, e-educație, e-incluziune, e-sănătate, e-cultură.</p>	
6.2 Cheltuieli neeligibile	
<ul style="list-style-type: none"> • achiziționarea de bunuri și echipamente "second hand"; • cheltuielile ce fac obiectul dublei finanțări care vizează aceleași costuri eligibile; • cheltuieli în conformitate cu art. 69, alin (3) din R (UE) nr. 1303/2013 și anume: <ul style="list-style-type: none"> a. dobânzi debitoare, cu excepția celor referitoare la granturi acordate sub forma unei subvenții pentru dobândă sau a unei subvenții pentru comisioanele de garantare; b. achiziționarea de terenuri construite și neconstruite; c. taxa pe valoarea adăugată, cu excepția cazului în care aceasta nu se poate recupera în temeiul legislației naționale privind TVA-ul sau a prevederilor specifice pentru instrumente financiare; d. în cazul contractelor de leasing, celelalte costuri legate de contractele de leasing, cum ar fi marja locatorului, costurile de refinanțare a dobânzilor, cheltuielile generale și cheltuielile de asigurare; e. cheltuielile nedeductibile fiscal, conform legii privind Codul Fiscal, cu modificările și completările ulterioare. 	
7. Condiții de eligibilitate	
7.1 Pentru proiectele de investiții	
<ul style="list-style-type: none"> • Solicitantul trebuie să se încadreze în categoria beneficiarilor eligibili; • Solicitantul nu trebuie să fie în insolvență sau incapacitate de plată; • Solicitantul se angajează să asigure întreținerea/mentenanța investiției pe o perioadă de minim 5 ani, de la ultima plată; • Investiția să se încadreze în tipul de sprijin prevăzut prin măsură; • Investiția trebuie să fie în corelare cu strategia de dezvoltare locală; • Investiția să se realizeze în teritoriul GAL și să deservească mai multe UAT-uri din teritoriu; 	

<p>7.2 Pentru broadband</p> <p>Investiția prevăzută prin proiect va fi realizată în spațiul rural fără acoperire broadband la punct fix pe baza unei liste a zonelor albe întocmită și/sau agreată de autoritățile abilitate în domeniu (MSI/ANCOM).</p> <p>Solicitanții trebuie să prezinte toate avizele, acordurile și autorizațiile necesare investiției.</p> <p>Investiția trebuie să respecte Planul Urbanistic General sau Planul Urbanistic Zonal aferent zonelor acoperite de investiții.</p> <p>Solicitanții trebuie să prezinte avizele/autorizațiile de mediu, necesare investiției sau să prezinte dovada că a făcut demersurile pentru a obține toate avizele și acordurile conform legislației în vigoare, în domeniul mediului.</p> <p>În situația în care beneficiarul nu prezintă toate autorizațiile/acordurile/avizele solicitate înainte de semnarea contractului, proiectul devine neeligibil.</p>
<p>8. Criterii de selecție</p> <p>a) Aferente investiției tip digitalizare</p> <p>Proiecte care prin investiția propusă se adresează unui număr cât mai mare de beneficiari;</p> <p>Proiecte care prin investiția propusă conduc la creșterea actului administrativ;</p> <p>Proiecte care vizează interconectarea a cât mai multor actori locali.</p> <p>b) Aferente investiției tip broadband</p> <p>Proiectele care prin investiția propusă se adresează unui număr cât mai mare de gospodării.</p> <p>Proiectele a căror soluție tehnică oferă cea mai mare viteză de transfer al datelor pentru utilizatorul final, dar nu mai puțin de 30 Mb.</p>
<p>9. Sume aplicabile și rata sprijinului</p> <p>Intensitatea sprijinului pentru cheltuielile eligibile din proiect este de 100%, pentru proiectele negeneratoare de venit;.</p> <p>Valoare minimă/proiect 8.500,00 7.580,00-euro - maxim 110.491,66 91.000,00-euro.</p> <p>90% din totalul cheltuielilor eligibile pentru proiectele generatoare de venit;</p>
<p>10. Indicatori de monitorizare</p> <p>Populația netă care beneficiază de servicii TIC: populația dintr-o comunitate "pată albă" <u>teritoriul GAL.</u></p>

Caracterul inovativ al măsurii derivă din următoarele:

1. Crearea rețelelor de internet, permite realizarea unor investiții în domenii precum: securitate, e-guvernare, promovarea turismului, largirea pieței de desfacere, e-learning, e-commerce, dezvoltarea integrată pe orizontală și verticală a teritoriului GAL, indiferent că vorbim de administrație publică, mediul privat sau populație.

CAPITOLUL VI: Descrierea complementarității și/sau contribuției la obiectivele altor strategii relevante (naționale, sectoriale, regionale, județene etc.)

Strategia GAL-ului "Codrii de Aramă" prin prioritățile, obiectivele și măsurile stabilite asigură corespondența cu alte politici naționale, regionale și locale.

Primul nivel de corespondență analizat este cel local, fiind identificate corelații între obiectivele strategiei GAL-ului "Codrii de Aramă" cu strategiile celor 12 Unități Administrative Teritoriale din teritoriul acoperit de către GAL, majoritatea dintre aceste strategii fiind

concepute pentru a putea susține accesarea unor măsuri PNDR de dezvoltare a infrastructurii, precum și a unor oportunități de finanțare la nivel național și de a oferi un cadru necesar dezvoltării locale.

Sectorul **agricultură, sector prioritar pentru strategia GAL** este tratat în toate cele 12 documente de planificare strategică, fiind formulate obiective și direcții de acțiune care urmăresc:

- încurajarea/facilitarea investițiilor în exploatațiile agricole;
- susținerea activităților destinate colectării și prelucrării producției agricole;
- promovarea unor metode de producție agricolă care vizează protecția mediului (agricultură ecologică);
- încurajarea pluriactivității în agricultură, prin crearea unor oportunități de diversificarea a activităților economice din comună;
- asistență tehnică și logistică acordată fermierilor, în vederea realizării de proiecte viabile pentru obținerea de finanțare nerambursabilă care să conducă la modernizarea exploatațiilor agricole și silvice;
- susținerea unor măsuri care să asigure premisele comasării terenurilor; acțiuni privind protecția și îmbunătățirea capacității de producție a solurilor;
- inițierea unor acțiuni de creștere a suprafețelor împădurite și îmbunătățirea a managementului forestier.

Obiective sunt formulate și în celelalte domenii care sunt abordate de SDL GAL Codrui de Aramă: **turism, educație și cultură, dezvoltare economică, mediu și meșteșuguri**, fiind orientate către:

- promovarea patrimoniului turistic și includerea obiectivelor din teritoriu în cadrul unor circuite turistice;
- facilitarea trecerii către modele noi de activitate turistică, durabile prin protejarea și valorificarea mediului natural;
- îmbunătățirea serviciilor și diversificarea ofertei turistice;
- revigorarea producției artizanale și a meșteșugurilor artistice;
- stimularea dezvoltării serviciilor necesare la nivelul comunităților: ateliere service auto și utilaje agricole, reparații încălțăminte, reparații obiecte de uz caznic, etc;
- pregătirea unor colecții muzeale capabile să conserve peste ani identitatea culturală a comunelor;
- încurajarea practicării meseriilor tradiționale și susținerea participării acestora la expoziții și târguri județene și naționale;
- promovarea investițiilor pentru prelucrarea lemnului, valorificarea fructelor și legumelor sub formă de conserve, valorificarea resurselor de argilă, gresie și calcare miogene în vederea utilizării la fabricarea materialelor de construcții;
- reabilitarea unităților școlare (școli și grădinițe) corespunzător standardelor actuale de igienă și confort: introducerea sistemelor de încălzire centralizată, alimentarea cu apă curentă a unităților școlare, construirea de grupuri sanitare interioare moderne;
- îmbunătățirea bazei tehnico-materială în școli (dotarea școlilor cu calculatoare și soft didactic), cămin cultural și bibliotecă;
- managementul integrat al deșeurilor menajere, managementul deșeurilor industriale;

- reconstrucția ecologică a zonelor degradate și protejarea patrimoniului natural;
- orientarea tehnologiilor de prelucrare a materiilor prime locale spre "produse ecologice", produse "de nișă" și mărci locale care să reprezinte branduri pentru fiecare dintre cele 12 UAT-uri (de ex. brânzeturi, dulcețuri, compoturi, produse din carne tradiționale, etc.).

Cel de al doilea nivel de corespondență analizat este la nivel judetean, remarcându-se corelații cu "Strategia de dezvoltare socio-economică a Județului Botoșani 2014-2020"² unde sunt concepute următoarele măsuri la nivelul **Priorității nr.3 Sprijinirea economiei rurale și dezvoltarea mediului rural prin valorificarea resurselor specifice spațiului rural: Măsura 3.1 Dezvoltare rurală, Măsura 3.2 Agricultură, zootehnie, apicultură și silvicultură și Măsura 3.3 Piscicultură**. De asemenea, la nivelul județului Botoșani sunt stabilite măsuri în cadrul **Priorității 5 Promovarea și valorificarea resurselor turistice și culturale ale județului Botoșani, promovarea unui mod de viață sănătos prin valorificarea potențialului turistic**, care urmărește obiective comune, structurate în jurul direcțiilor: dezvoltarea infrastructurii turistice județene și diversificarea ofertei de servicii în vederea valorificării potențialului sectorial al județului; promovarea potențialului turistic și al ofertei de servicii; îmbunătățirea calității serviciilor turistice, inclusiv formarea resurselor umane din sector.

La nivelul județului Botoșani sunt stabilite măsuri la nivelul **priorității 4) Îmbunătățirea capitalului uman prin promovarea ocupării forței de muncă, acces la educație, sănătate și instruire, promovarea incluziunii sociale și combaterea sărăciei prin creșterea capacității instituționale a APL**: dezvoltarea unei administrații pe înțelesul cetățeanului, introducerea E-administrației și promovarea cooperării interne și internaționale.

Cel de al treilea nivel de corespondență analizat este la nivel regional, GAL-ul "Codrii de Aramă", fiind localizat în Regiunea de Dezvoltare Nord-Est. Astfel, în cadrul "Planului de Dezvoltare Regionala Nord-Est 2014-2020"³ au fost stabilite următoarele măsuri pe **Prioritatea 3 Sprijinirea unei economii competitive și a dezvoltării locale: Măsura 3.6. Sprijinirea dezvoltării zonelor rurale și Măsura 3.7. Sprijinirea valorificării potențialului turistic existent. Prioritatea 1 Îmbunătățirea capitalului uman** încorporează următoarele măsuri complementare: *Măsura 1.1. Creșterea ocupării în rândul tinerilor și a grupurilor vulnerabile, Măsura 1.2. Îmbunătățirea accesului și a participării la educație și instruire de calitate și Măsura 1.4. Promovarea incluziunii sociale prin regenerarea zonelor rurale și urbane aflate în declin.*

Ultimul nivel de corespondență analizat este la nivel național, unde au fost identificate corelații cu obiectivele „Strategiei Naționale pentru Dezvoltare Durabilă a României, Orizonturi 2013-2020-2030”⁴, mai precis cu obiectivul național privind *creșterea dinamismului economic al zonelor rurale din România în condițiile menținerii echilibrului social prin dezvoltarea durabilă a agriculturii, silviculturii și pescuitului, inclusiv a industriilor procesatoare aferente pentru satisfacerea optimă a nevoilor de hrană ale populației și pentru asigurarea conservării și îmbunătățirii resurselor naturale.*

² http://www.cjbotosani.ro/files/h043_27.03.2014.pdf

³ <http://www.admnordest.ro/user/file/pdr/PDR%20NE%202014-2020%20-%20dec%202015.pdf>

⁴ <http://www.insse.ro/cms/files/IDDT%202012/StategiaDD.pdf>

De asemenea, se remarcă corelații cu următoarele documente strategice la nivel național sau sectorial:

1. **Strategia pentru dezvoltarea sectorului agroalimentar pe termen mediu și lung orizont 2020-2030⁵**, ce are ca direcții A. Creșterea competitivității sectorului agroalimentar, B. Asigurarea managementului durabil al resurselor naturale, C. Îmbunătățirea standardelor de viață în zonele rurale, D. Stimularea unei agriculturi bazate pe cunoaștere și flexibilizarea administrației agricole.
2. **Strategia Națională pentru Ocuparea Forței de Muncă 2014-2020⁶** cu obiectivele strategice: Modernizarea infrastructurii zonelor rurale și înființarea de unități/ instituții de învățământ și centre de formare profesională, precum și furnizarea de 47 programe integrate pentru facilitarea mobilității ocupaționale și geografice a persoanelor inactive din mediul rural.
3. **SSCPN: Strategia Sectorială în domeniul Culturii și Patrimoniului Național pentru perioada 2014-2020⁷** cu obiectivele specifice: realizarea unui program intersectorial de creare și dezvoltare a capacităților antreprenoriale, a unor modele de afaceri adaptate în scopul dezvoltării economice a comunităților, de stabilizare a populației ocupate în domeniul meșteșugăresc, pentru scăderea procentului populației din mediul rural aflată în pragul sărăciei sau sub acest prag, promovarea unor cursuri de formare/reconversie ocupațională către activități economice creative, în special în mediul rural și în zonele defavorizate, întărirea rolului major pe care îl pot juca muzeele, ca factor de coeziune socială, atât în mediul rural, prin promovarea tradițiilor locale, cât și în mediul urban, prin afirmarea identității culturale a locuitorilor orașelor, creșterea calității serviciilor culturale în mediul rural și mic urban și îmbunătățirea accesului cetățenilor la informația culturală, susținerea reabilitării infrastructurii culturale de bază din mediul rural și urban orașe mici, prin continuarea și adaptarea fostului Program Național de reabilitare a căminelor culturale.

⁵ <http://www.madr.ro/docs/agricultura/strategia-agroalimentara-2020-2030.pdf>

⁶ http://www.mmuncii.ro/j33/images/Documente/Munca/2014-DOES/2014-01-31_Anexa1_Strategia_de_Ocupare.pdf

⁷ http://www.cultura.ro/uploads/files/STRATEGIA_%20SECTORIALA_IN_DOMENIUL_CULTURII_2014-2020.pdf



CAPITOLUL VII: Descrierea planului de acțiune

Nr. Crt	Activități	Responsabili	I	II	III	IV	V	VI	VII	VIII	IX	X	XI	XII	XIII	XIV	XV
1	Organizarea și planificarea proiectului	Personal angajat/ Servicii externalizate	■	■	■	■	■	■	■	■	■	■	■	■	■	■	■
2	Contractarea serviciilor externalizate	Personal angajat	■														
3	Realizarea activităților de animare a teritoriului	Personal angajat/ Servicii externalizate	■	■	■	■	■										
4	Pregătirea și publicarea apelurilor de selecție - sesiunea I- M6.B.1/ 6.B (măsură dedicată infrastructurii sociale) și M6.C.1/ 6.C (măsură dedicată infrastructurii broadband)	Personal angajat/ Servicii externalizate	■	■	■	■											
5	Analiza, evaluare și selecție proiecte	Personal angajat/ Comitetului de selecție/ Comisia de soluționare a contestațiilor/ Servicii externalizate		■	■	■	■										
6	Monitorizarea proiectelor contractate	Personal angajat				■	■	■	■	■	■	■	■	■	■	■	■
7	Verificarea conformității cererilor de plată pentru proiectele selectate	Personal angajat					■	■	■	■	■	■	■	■	■	■	■
8	Pregătirea și publicarea apelurilor de selecție - sesiunea II	Personal angajat/ Servicii externalizate						■	■	■							

9	Analiza, evaluare și selecție proiecte	Comitetului de selecție/ Comisia de soluționare a contestațiilor/ Servicii externalizate																	
10	Monitorizarea proiectelor contractate	Personal angajat																	
11	Verificarea conformității cererilor de plată pentru proiectele selectate	Personal angajat																	
16	Întocmirea cererilor de plată	Personal angajat/ Servicii externalizate																	
17	Monitorizarea și evaluarea implementării strategiei	Personal angajat/ Servicii externalizate																	
18	Activități de cooperare transnațională/interteritorială	Personal angajat/ Membrii Asociației																	

Resursele financiare și materiale necesare pentru desfășurarea acțiunilor propuse, respectiv pentru realizarea cheltuielilor de funcționare a GAL Codrii de Aramă propuse, vor fi alcătuite din:

- resursele materiale existente cât și a sursei acestora de care dispune GAL Codrii de Aramă: sediu dotat cu masă de ședințe, 2 birouri, 12 scaune, 1 bibliotecă, acces la utilități. Acestea sunt puse la dispoziție cu titlul gratuit de către unul dintre membrii parteneriatului, Comuna Mihai Eminescu.
- resursele alocate în Planul financiar pentru cheltuielile de funcționare.
- resurse externe de care va dispune GAL Codrii de Aramă, precum: cotizațiile membrilor; dobânzile și dividendele rezultate din plasarea sumelor disponibile, în condiții legale; dividendele societăților comerciale înființate de asociație; venituri realizate din activități economice directe; donații, sponsorizări sau legate; resurse obținute de la bugetul de stat sau de la bugetele locale; alte venituri prevăzute de lege, 2% din impozitul pe veniturile persoanelor fizice, 20% din impozitul pe profit al persoanelor juridice

CAPITOLUL VIII: Descrierea procesului de implicare a comunităților locale în elaborarea strategiei

Implicarea actorilor locali în dezvoltarea propriilor zone va contribui la realizarea unei dezvoltări dinamice, sprijinită de o strategie de dezvoltare locală elaborată și implementată local și administrată de reprezentanți ai GAL-ului, care vor reprezenta interlocutorii populației din zonă, în vederea îmbunătățirii continue a strategiei și a acțiunilor ce vor fi implementate. Practic, dezvoltarea zonei în abordarea Leader va fi programată și coordonată de actorii locali ce vor reprezenta factorul decizional și care vor purta responsabilitatea evoluției în timp.

În perioada elaborării strategiei de dezvoltare locală a GAL-ului, s-au realizat următoarele activități care au presupus implicarea comunităților locale în elaborarea strategiei:

- În data de 15.01.2016, după primirea deciziei de finanțare, membrii parteneriatului s-au întâlnit la Memorialul "Mihai Eminescu", Ipotești, Jud. Botoșani pentru a fi informați și consultați în legătură cu activitățile proiectului și graficul de derulare a acestora;
- Derularea a 12 întâlniri de informare în cele 12 UAT-uri în perioada 21.01.2016 - 01.02.2016 în cadrul cărora a avut loc informarea membrilor comunității locale în legătură cu proiectul, activitățile, beneficiile implicării în realizarea SDL și selectarea membrilor grupurilor de lucru tematice. În prima parte a întâlnirilor, experții au prezentat proiectul cu obiectivele și activitățile sale. În cea de-a doua parte experții au prezentat măsurile de finanțare în vederea informării membrilor comunității cu privire la beneficiile implicării în realizarea Strategiei de Dezvoltare Locală și au urmărit identificarea membrilor locali interesați să acceseze proiecte. Au fost prezentate următoarele măsuri: Măsura 1, Măsura 2, Măsura 4, Măsura 6, Măsura 7, Măsura 8, Măsura 9, Măsura 10, Măsura 11, Măsura 16, Măsura 17 cu submăsurile aferente. În urma prezentării măsurilor, participanții au adresat întrebări legate de condițiile obligatorii de eligibilitate, intensitatea sprijinului acordat și alte aspecte de interes. Experții au colectat informații cu privire la nevoile și cerințele membrilor comunității locale, au făcut fotografii și au informat participanții cu privire la întâlnirile pe grupe ce urmează să se desfășoare în cadrul proiectului. La cele 12 întâlniri au participat în total 289 de persoane;
- Derularea a 8 întâlniri dedicate domeniilor de activitate specifice și de interes pentru GAL "Codrii de Arama": agricultură+mediu, zootehnic, vegetal+apicol, dezvoltare economică, meșteșuguri, educație/cultură, turism, în perioada 17.02.2016 - 04.03.2016, în comunele Mihai Eminescu, Văculești, Ungureni, Vorniceni, Leorda, Brăești și orașul Bucecea. Obiectivele întâlnirilor au fost: informare și difuzare informații despre GAL Codrii de Aramă, consultare publică și dezbateri în vederea elaborării Strategiei de Dezvoltare Locală, identificarea nevoilor de finanțare ce pot fi țintite prin măsuri specifice teritoriului, desprinderea problemelor cu care se confruntă comunitatea, aplicarea Chestionarului privind evaluarea oportunităților de dezvoltare rurală, identificarea resurselor locale. La aceste întâlniri au participat în total 105 persoane;
- Pe data de 15.03.2016 a avut loc la Bucecea o întâlnire de consultare cu partenerii pentru prezentarea analizelor SWOT din cadrul proiectului, la care au participat 50 de persoane;

- Pe data de 05.04.2016 a avut loc la Bucecea o întâlnire de consultare cu partenerii pentru prezentarea draftului SDL la care au participat 50 de persoane.

De asemenea, au fost aplicate 12 chestionare primăriilor și 350 de chestionare populației din teritoriu, la care s-au adăugat distribuirea a 1200 de pliante cu informații cu privire la GAL Codrii de Aramă.

Toate aceste sesiuni de consultare și informare generală la nivel local pentru toți beneficiarii potențiali (persoane fizice, asociații, societăți etc) și pentru toate instituțiile implicate în GAL au avut scopul creșterii capacității de absorbție a fondurilor, astfel încât să acopere toate categoriile de potențiali beneficiari și să garanteze depunerea ulterioară a unor proiecte eligibile și care să corespundă nevoilor.

Activitățile de animare pe întreg teritoriu GAL s-au desfășurat cu sprijinul reprezentanților autorităților publice în spații potrivite puse la dispoziție în acest scop. Informațiile au fost colectate direct din teritoriu, în cadrul fiecărei primării membre a GAL pentru a asigura relevanța și corectitudinea acestora în realizarea Strategiei de Dezvoltare Locală. În aceeași direcție, potențialii beneficiari din zona de referință s-au constituit în multiplicatori de informație, și-au identificat problemele locale și le-au comunicat în cadrul întâlnirilor de lucru.

Consultarea publicului s-a făcut având în vedere trei niveluri:

1. Nivelul tehnic - prin care s-a urmărit discutarea măsurilor cuprinse în PNDR și a liniilor de finanțare propuse de acesta;
2. Nivelul non-tehnic - prin care s-a urmărit dezbateră conținutului PNDR cu toți partenerii interesați de implementarea acestuia, cu participarea atât a specialiștilor, dar mai ales a actorilor ce nu dețin cunoștințe de specialitate, dar au un contact direct cu realitatea rurală locală;
3. Nivelul macro - prin care s-a urmărit consultarea publicului larg și discuții libere cu aceștia, a tuturor celor interesați de subiectul dezvoltării rurale pe domenii specifice cu potențial de dezvoltare în zona GAL-ului.

Persoanele implicate și participante la întâlnirile realizate în cadrul GAL-ului au contribuit în mod constant la elaborarea strategiei, adresând comentarii și observații atât în cadrul reuniunilor consultative organizate de GAL, cât și prin intermediul mijloacelor de consultare: pliante, chestionare, e-mail. În etapa de animare și elaborare a Strategiei de Dezvoltare Locală, s-a asigurat promovarea egalității dintre bărbați și femei și a integrării de gen, cât și prevenirea oricărei discriminări pe criterii de sex, origine rasială sau etnică, religie sau convingeri, handicap, vârstă sau orientare sexuală. Așadar, s-a asigurat accesul oricărei persoane în mod corect, rezonabil și nediscriminatoriu la toate activitățile desfășurate pe teritoriul GAL-ului și s-a avut în vedere că egalitatea în drepturi presupune includerea tuturor domeniilor de activitate în care persoana are dreptul garantat la exercitarea libertăților legale în scopul realizării intereselor sale legitime.

Cu toate că în mediul rural prezența femeilor la întâlniri de dezbateră a problemelor comunității este foarte redusă, din totalul participanților la întâlnirile GAL Codrii de Aramă, 25% au fost femei.

Respectarea principiului egalității de șanse a avut la bază asigurarea participării depline a fiecărei persoane la activitățile desfășurate, fără deosebire de origine etnică, sex, religie, vârstă, dezabilități sau orientare sexuală.

CAPITOLUL IX: Organizarea viitorului GAL - Descrierea mecanismelor de gestionare, monitorizare, evaluare și control a strategiei

În vederea implementării Strategiei de Dezvoltare Locală GAL Codrui de Aramă prin intermediul structurii sale organizatorice va realiza funcțiile administrative principale, respectiv cele de gestionare, monitorizare, evaluare și control a Strategiei, precum și pe cea de monitorizare a proiectelor selectate de GAL.

În vederea realizării acestor activități structura GAL va conține următoarele componente:

1. Adunarea Generală
2. Consiliul Director
3. Cenzorul
4. Comitetul de Selecție
5. Comisia de Soluționare a Contestațiilor
6. Aparatul administrativ
7. Serviciile externalizate, ce urmează a fi contractate după caz.

1. Adunarea Generală

Adunarea Generală este organul de conducere, alcătuit din totalitatea asociaților, fiecare membru din cadrul Adunării având drept la un singur vot.

Adunarea general se întrunește cel puțin o dată pe an, precum și de fiecare dată când este necesar.

Atribuțiile Adunării Generale sunt:

- a. Stabilește și aprobă strategia și obiectivele generale ale Asociației.
- b. Aprobă bugetul de venituri și cheltuieli și bilanțul contabil.
- c. Alege și revoca membrii Consiliului Director.
- d. Alege și revoca membrii Comitetului de selecție și Comisiei de soluționare a contestațiilor.
- e. Alege și revocă cenzorul.
- f. Modifică actul constitutiv și statutul, delegând membrii Consiliului Director să facă toate demersurile necesare pentru autentificarea procesului verbal modificator și înscrierea modificării la organele competente.
- g. Aprobă dizolvarea și lichidarea asociației, precum și stabilirea destinației bunurilor ramase după lichidare.
- h. Are orice alte atribuții prevăzute de lege sau de Statut.
- i. Are drept de control asupra organelor sale ai căror membri îi alege o dată la patru ani.

Adunările generale se țin la ora și locul stabilite prin convocator. Convocatorul împreună cu ordinea de zi vor fi comunicate membrilor asociați cu cel puțin 7 zile înainte de ținerea ședinței.

Adunarea Generală este statutar întrunită în prezența a cel puțin jumătate plus unu din numărul membrilor Asociației. Dacă la prima convocare nu se stabilește numărul statutar de participanți, se stabilește o nouă dată pentru desfășurarea Adunării Generale. La a doua convocare, Adunarea Generală se consideră a fi statutar constituită, indiferent de numărul membrilor prezenți.

Hotărârile se adoptă cu votul a jumătate plus unu din numărul membrilor Asociației prezenți la Adunare, cu excepția hotărârilor privind aprobarea bugetului de venituri și cheltuieli, alegerea și revocarea membrilor Consiliului Director, alegerea și revocarea cenzorului, modificarea actului constitutiv și a statutului sau dizolvarea și lichidarea Asociației, pentru care sunt necesare voturile a jumătate plus unu din numărul membrilor Asociației.

2. Consiliul Director

Consiliul Director este format din membrii numiți de Adunarea Generală prin hotărâre. Aceștia sunt numiți în funcție pentru un mandat de 4 ani.

Consiliul Director asigură punerea în executare a hotărârilor Adunării Generale.

În exercitarea competențelor sale Consiliul Director are următoarele atribuții:

- a. Prezintă Adunării Generale rapoarte de activitate pe perioada anterioară, executarea bugetului de venituri și cheltuieli, bilanțul contabil, proiectul bugetului de venituri și cheltuieli și proiectul programelor asociației;
- b. Încheie acte juridice în numele și pe seama asociației;
- c. Aprobă organigrama asociației și politica de personal ale asociației, dacă prin statut nu se prevede altfel;
- d. Îndeplinește orice alte atribuții prevăzute în Statut sau stabilite de Adunarea Generală;
- e. Urmărește punerea în practică a scopului și proiectelor Asociației;
- f. Angajează și instruește personalul și colaboratorii.

Consiliul Director va elabora Regulamentul de Ordine Interioară, având în vedere reglementările legale în vigoare și cele din prezentul statut și act constitutiv.

Consiliul Director poate delega pe unul sau mai mulți membri ai săi să-și exercite o parte sau toate puterile sale, sau poate elibera procuri terților.

Consiliul Director este organul de conducere al Asociației, format din toți reprezentanții desemnați de autoritățile locale care i-a desemnat.

Hotărârile de numire/ revocare/ înlocuire a reprezentanților vor fi transmise, în copie, părților și consiliului de administrație în termen de 10 zile calendaristice de la data emiterii lor.

Pentru realizarea obiectivelor proprii, Consiliul Director poate înființa un aparat tehnic, finanțat din resursele asociației.

3. Cenzorul.

Controlul financiar intern al asociației este asigurat de un cenzor sau, după caz, de o comisie de cenzori, dacă la data constituirii asociației are peste 100 de membri înscriși. Comisia de cenzori este alcătuită dintr-un număr impar de membri. Membrii Consiliului Director nu pot fi cenzori.

Cenzorul are următoarele atribuții:

- a. verifică modul în care este administrat patrimoniul asociației;
- b. întocmește rapoarte și le prezintă adunării generale;
- c. poate participa la ședințele consiliului director, fără drept de vot;
- d. îndeplinește orice alte atribuții prevăzute în statut sau stabilite de adunarea generală.

4. Comitetul de Selecție

Organizarea, funcționarea și conducerea Comitetului de selecție se face pe baza regulamentului propriu, aprobat de Adunarea generală a membrilor fondatori.

Numărul membrilor comitetului de selecție este de 7 și este format din 2 membri din cadrul partenerilor publici , 1 membru din cadrul societății civile și 4 membri din cadrul partenerilor privați.

Pentru fiecare membru al comitetului de selecție se va stabili de asemenea, un membru supleant.

La selecția proiectelor, se va aplica regula „dublului cvorum”, respectiv pentru validarea voturilor, este necesar ca în momentul selecției să fie prezenți cel puțin 50% din membrii comitetului de selecție, din care peste 50% să fie din mediul privat și societate civilă.

Adunarea generală cu votul majorității poate înlocui membrii în comitetul de selecție dacă se constată că aceștia nu-și îndeplinesc angajamentele și obligațiile față de GAL.

Membrii Comitetului de selecție, vor trebui să completeze o Declarație privind evitarea conflictului de interese, în care să se facă referire la prevederile art. 10 și 11 din OG 66/2011. Secțiunea II - Reguli în materia conflictului de interese.

Dacă unul dintre proiectele depuse pentru selecție aparține unuia dintre membrii comitetului de selecție sau a unuia dintre angajații GAL implicați în evaluarea proiectelor sau a soțului/soției, rudă sau afin cu aceștia până la gradul al doilea inclusiv sau a unei entități juridice în care această persoană are implicații/interese, în conformitate cu prevederile legale naționale (Legea 161/2003, OUG 66/2011) și comunitare (Regulamentul CE 1605/2002, Regulamentul 2342/2002 etc.) aplicabile, persoana/organizația în cauză nu va participa la procesul de selecție, nu va avea drept de vot și nu va participa la întâlnirea comitetului respectiv.

În situația în care unul din membrii Comitetului de selecție constată că se află în conflict de interese, acesta are obligația de a solicita înlocuirea sa din Comitetul de selecție.

În situații de imposibilitate a exercitării atribuțiilor în cadrul Comitetului de selecție de către membrii acestuia sau de incompatibilitate, aceștia vor fi înlocuiți cu membrii supleanți.

Pentru transparența procesului de selecție a proiectelor pot fi invitate la ședințele comitetelor de selecție și alte persoane, cu statut de observator, cum ar fi: reprezentanți ai unor instituții județene, experți externi, inițiatori ai proiectelor, alte persoane, la propunerea membrilor Comitetului de selecție.

Principalele atribuții ale Comitetului de selecție al proiectelor constau în:

- conceperea unei proceduri de selecție nediscriminatorii și transparente și a unor criterii obiective în ceea ce privește selectarea operațiunilor, care să evite conflictele de interese, care garantează că cel puțin 51% din voturile privind deciziile de selecție sunt exprimate de parteneri care nu au statutul de autorități publice și permite selecția prin procedură scrisă;
- selectarea proiectelor depuse la GAL Codrii de Aramă;
- asigurarea, cu ocazia selecționării operațiunilor, a coerenței cu strategia de dezvoltare locală plasată sub responsabilitatea comunității, prin acordarea de prioritate operațiunilor în funcție de contribuția adusă la atingerea obiectivelor și țintelor strategiei;
- pregătirea și publicarea unei proceduri permanente de depunere de proiecte, inclusiv definirea criteriilor de selecție;
- selectarea operațiunilor, stabilirea quantumului contribuției și prezentarea propunerilor către organismul responsabil pentru verificarea finală a eligibilității înainte de aprobare;

5. Comisia de Soluționare a Contestațiilor

Comisia de contestații are ca atribuție principală rezolvarea contestațiilor depuse de către aplicanții nemulțumiți de rezultatul evaluării.

Organizarea și funcționarea Comisiei de contestație se face pe baza regulamentului propriu, aprobat de Adunarea generală a membrilor fondatori. Numărul membrilor Comisiei de soluționare a contestațiilor va fi de 5 din care: 1 membru din cadrul partenerilor publici, 1 membru din cadrul societății civile și 3 membri din cadrul partenerilor privați

Membrii Comisiei de soluționare a contestației, vor trebui să completeze o Declarație privind evitarea conflictului de interese, în care să se facă referire la prevederile art. 10 și 11 din OG 66/2011. Secțiunea II - Reguli în materia conflictului de interese.

Dacă unul dintre proiectele contestate aparține unuia dintre membrii Comisiei de

solutionare a contestațiilor sau a soțului/soției, rudă sau afin cu aceștia până la gradul al doilea inclusiv sau a unei entități juridice în care această persoană are implicații/interese, în conformitate cu prevederile legale naționale (Legea 161/2003, OUG 66/2011) și comunitare (Regulamentul CE 1605/2002, Regulamentul 2342/2002 etc.) aplicabile, persoana/organizația în cauză nu va participa la procesul de rezolvare a contestațiilor, nu va avea drept de vot și nu va participa la întâlnirea comisiei respective.

În situația în care unul din membrii Comisiei de soluționare a contestațiilor constată că se află în conflict de interese, acesta are obligația de a solicita înlocuirea sa din cadrul Comisiei.

6. Aparatul administrativ

Structura organizatorică a GAL are la baza principalele activităților GAL, respectiv:

- activități de management;
- activități economice;
- activități de animare și funcționare;
- activități de gestionare, monitorizare, evaluare și control a SDL;
- activități de pregătire, publicare a apelurilor de selecție proiecte, precum și activitățile de analiză, evaluare, selecție, monitorizare a proiectelor.

Conform activităților menționate anterior se regăsesc următoarele funcții principale din organigrama GAL-ului:

- a. **Responsabil administrativ** - se ocupă în principal de coordonarea activității GAL atât sub aspect organizatoric cât și al respectării procedurilor de lucru; de monitorizarea, controlul și evaluarea implementării strategiei de dezvoltare locală (împreună cu ceilalți angajați și serviciile externalizate) plasate sub responsabilitatea comunității a operațiunilor sprijinite și efectuarea de activități specifice de evaluare în legătură cu strategia respective; de pregătirea și implementarea activităților de cooperare transnațională și interteritorială; participarea la realizarea procedurilor de contractare a serviciilor externalizate; de verificarea cererilor de plată împreună cu ceilalți angajați și serviciile externalizate;
- b. **Responsabil financiar - contabil** - se ocupă în principal de supravegherea și controlul gestiunii financiare - contabile a GAL-ului și verificarea conformității cererilor de plată depuse pentru proiectele selectate împreună cu ceilalți angajați;
- c. **Responsabil cu animarea teritoriului** - desfășoară activități de animare pentru promovarea acțiunilor GAL;
- d. **Responsabil cu primirea, verificarea evaluarea și monitorizarea cererilor de finanțare** (proiecte) ce se vor implementa, precum și cu pregătirea și publicarea apelurilor de selecție împreună cu responsabilul administrativ, secretarul și servicii externalizate

Personalul va fi angajat în cadru GAL pentru realizarea activităților de management, monitorizare, evaluare și pentru îndeplinirea celorlate atribuții, astfel cum acestea au fost enunțate, în baza unor contracte individuale de muncă/minim 4 ore.

7. Serviciile externalizate, ce urmează a fi contractate după caz, respectiv:

- a. servicii de consultanță tehnică și financiară și expertiză legată de implementarea strategiei GAL;
- b. servicii de audit;
- c. servicii de instruire a angajaților GAL inclusiv de consolidare a capacității actorilor locali relevanți de a dezvolta și implementa operațiunile, inclusiv promovarea

capacităților lor de management al proiectelor;

d. Serviciul de publicitate, organizare a evenimentelor de promovare a strategiei GAL-ului, pentru promovarea strategiei și pentru sprijinirea beneficiarilor în vederea pregătirii cererilor de finanțare;

e. Servicii de design și tiparire a materialelor de promovare și informare.

Gestionarea implementării SDL va fi realizată de către aparatul administrativ și serviciile externalizate prin activități de organizare, planificare a proiectului.

Monitorizarea și controlul implementării SDL vor fi realizate de către aparatul administrativ și serviciile externalizate prin analiza continuă a activităților realizate în ceea ce privește conformitatea lor cu modul de realizare și Planul de acțiune, respectarea Planului financiar, urmărirea modului de îndeplinire a obiectivelor și indicatorilor proiectului, verificarea eligibilității cheltuielilor realizate, apariția oricărei situații care ar putea determina neeligibilitatea cheltuielilor.

Evaluarea implementării SDL va fi realizată de către aparatul administrativ și serviciile externalizate și va urmări în principal aprecierea activităților și a rezultatelor implementării proiectului, utilizându-se informațiile obținute pe parcursul monitorizării. Evaluarea va include analiza modului de implementare a proiectului și a eficienței activităților derulate în atingerea obiectivelor și obținerea rezultatelor și indicatorilor prevăzuți în Contractul de Finanțare.

Se va elabora în acest sens un Plan de Evaluare care va descrie modalitatea prin care se va realiza evaluarea SDL.

Monitorizarea proiectelor contractate va fi realizată de către personalul GAL prin verificarea permanentă a modului de implementare a proiectelor finanțate.

Procesul de monitorizare va începe din momentul semnării contractelor de finanțare și va continua pe tot parcursul perioadei de implementare a proiectului.

Astfel că, în perioada de implementare a activităților proiectelor, se vor asigura că există un management eficient al acestora, că activitățile se desfășoară în conformitate cu calendarul prevăzut în contract, că se vor realiza (sau există premisele să se realizeze) indicatorii prevăzuți în contractele de finanțare, că proiectele respecta egalitatea de șanse și nediscriminarea, regulile ajutorului de stat/minims (acolo unde se aplica), regulile privind achizițiile, precum și celelalte condiționalități prevăzute în contractele de finanțare specifice fiecărui domeniu major de intervenție.

Monitorizarea se va realiza prin verificarea documentelor, respectiv verificarea rezultatele raportate în perioada de raportare, urmărind evoluția în timp a indicatorilor stabiliți prin contractele de finanțare și verificări la fața locului, respectiv prin verificarea realității fizice a proiectelor.

Organigrama

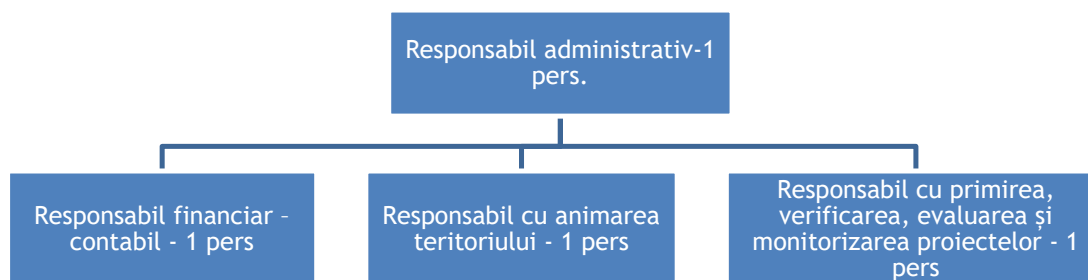

CAPITOLUL X: Planul de finanțare al strategiei

Valoarea totală primită de către GAL pentru implementarea Planului de Dezvoltare Locală este formată din:

- COMPONENTA A: sumele calculate pe baza populației (19,84 Euro/locuitor x 40.141 locuitori = 796.397,44) și a suprafeței teritoriului GAL (985,37 Euro/km² x 713,81 km² = 703.366,96 Euro), rezultând un total de 1.499.764,4 Euro
- COMPONENTA B: Valoarea aferentă va fi stabilită urma procesului de evaluare și selecție, exprimată în Euro

În cadrul bugetului de finanțare sumele alocate pe fiecare măsură sunt următoarele:

1. 1.B.1 Încurajarea inițiativelor asociative pentru a crește gradul de reprezentare, informare și dezvoltare a afacerilor agricole
 - a. Număr estimat de proiecte/beneficiari: minim 2
2. 1.C.1 Creșterea nivelului de informare și a competențelor în domeniul managementului și organizării activităților agricole ale managerilor și lucrătorilor din ferme, prin acțiuni de formare profesională
 - a. Număr estimat de proiecte/beneficiari: minim 250 cursanți
3. 2.A.1 Investiții în fermele agricole pentru creșterea competitivității afacerilor agricole, combaterea eroziunii și efectelor schimbărilor climatice prin investiții în activități de reducere a emisiilor gazelor cu efect de seră și protecția mediului, inclusiv prin înființarea de noi locuri de muncă
 - a. Număr estimat de proiecte/beneficiari: minim 3 și maxim 13
4. 3.A.1 Creșterea transparenței și trasabilității procesului productiv agricol prin investiții privind schemele de calitate privind produsele agricole și alimentare
 - a. Număr estimat de proiecte/beneficiari: minim 2
5. 6.A.1 Dezvoltarea sectorului non-agricol rural prin investiții inovative în crearea și dezvoltarea de activități în domeniul producției și serviciilor, inclusiv prin înființarea de locuri de muncă
 - a. Număr estimat de proiecte/beneficiari: minim 2
6. 6.B.1 Creșterea coeziunii și responsabilității social-comunitare și culturale și a capacității UAT-urilor de a interveni și rezolva problemele comunității prin investiții în înființarea și dezvoltarea infrastructurii educaționale, sociale, culturale și de intervenție
 - a. Număr estimat de proiecte/beneficiari: populația din minim 2 UAT-uri
7. 6.C.1 Dezvoltarea afacerilor agricole și non-agricole prin investiții în infrastructura locală de internet broadband pentru a crește gradul de interacțiune și comunicare inter și intra comunitară
 - a. Număr estimat de proiecte/beneficiari: minim 1

CAPITOLUL XI: Procedura de evaluare și selecție a proiectelor depuse în cadrul SDL

Membrii Comitetului de Selecție și cei ai Comisiei de soluționare a contestațiilor, în îndeplinirea atribuțiilor ce le revin au următoarele obligații:

- a) de a respecta întocmai regulile stabilite în cadrul ROF;
- b) de a respecta confidențialitatea lucrărilor și imparțialitatea în adoptarea deciziilor Comitetului de Selecție și ale Comisiei de soluționare a contestațiilor;
- c) de adoptare a deciziilor de către președinte și membri, cu majoritate de voturi;
- d) de a consemna în procese verbale a deciziile adoptate în cadrul CS și a CSC;
- e) de a realiza selecția proiectelor aplicând regula „dublului cvorum”, respectiv pentru validarea voturilor, fiind necesar ca în momentul selecției să fie prezenți cel puțin 50% din membrii comitetului de selecție, din care peste 50% să fie din mediul privat și societate civilă;
- f) dacă unul dintre proiectele depuse pentru selecție aparține unuia dintre membrii comitetului de selecție/comisie de soluționare a contestațiilor sau a soțului/soției, rudă sau afin cu aceștia până la gradul al doilea inclusiv sau a unei entități juridice în care această persoană are implicații/interese, în conformitate cu prevederile legale naționale și comunitare aplicabile, persoana/organizația în cauză nu va participa la procesul de selecție/soluționare a contestațiilor, nu va avea drept de vot și nu va participa la întâlnirea comitetului respectiv;
- g) de a semna Declarația privind evitarea conflictului de interese conform OUG 66/2011;
- f) să solicite înlocuirea sa din CS/CSC dacă se află în situația de conflict de interese.

Lansarea sesiunilor de depunere a proiectelor. Sesiunile de depunerea a proiectelor se vor lansa astfel cum este prevăzut în Planul de acțiuni. Pentru fiecare lansare în parte Responsabilul administrativ propune spre avizare Președintelui GAL calendarul de lansare a și alocarea totală pentru fiecare măsură în parte. GAL lansează pe plan local, folosind mijloacele de informare mass-media, sesiunile de depunere. Acestea se lansează cu minim 30 de zile înainte de data limită de depunere a proiectelor și se postează pe site-ul GAL www.codriidearama.eu, în așa fel încât potențialii beneficiari să aibă timp suficient pentru pregătirea și depunerea acestora. Perioada de desfășurare a sesiunii de depunere a proiectelor poate fi prelungită, la solicitarea Managerului GAL și aprobată de către Președintele GAL. Criteriile de selecție aferente fiecărei măsuri sunt elaborate de GAL ținând cont de specificul local și sunt prevăzute în fișele măsurilor, parte a SDL.

Primirea, evaluarea și selecția proiectelor. Primirea cererilor de finanțare (a proiectelor) se va realiza de angajații GAL. Evaluarea proiectelor se realizează de către membri ai echipei GAL și de către experți. În cadrul acestui proces se va realiza într-o primă fază conformitatea administrativă și verificarea eligibilității proiectului, respectiv a solicitantului, a criteriilor de eligibilitate a investiției, a bugetului indicativ al proiectului și a documentelor anexate. Comitetul de Selecție efectuează selecția proiectelor pe baza criteriilor de selecție menționate în apelul de selecție. După finalizarea procesului de selecție a proiectelor depuse într-o sesiune de depunere a proiectelor, Comitetul de Selecție întocmește Raportul de Selecție Intermediară a proiectelor, lista proiectelor realizându-se în ordine descrescătoare a punctajului obținut. Raportul de selecție intermediară se aprobă de către Președintele GAL și se afișează la sediul GAL și pe site-ul www.codriidearama.eu în termen de maxim 3 zile lucrătoare de la semnarea acestuia de către Președintele GAL. În baza raportului de selecție publicat, GAL notifică aplicanții cu privire la rezultatul sesiunii în termen de maxim 5 zile lucrătoare. Notificarea va include informații cu privire la statutul

proiectului în urma evaluării și selecției, modalitatea și termenul de 5 zile de la primirea Notificării pentru depunerea contestațiilor.

Comisia pentru soluționarea contestațiilor care este diferită față de Comitetul de selecție va întocmi pentru fiecare proiect contestat un Raport privind analiza Contestației, însoțit de Contestația și documentele depuse. Raportul asupra contestației propune admiterea, sau respingerea contestației și va fi aprobat de Președintele GAL. Dacă soluția propusă în urma reevaluării proiectului contestat diferă de cea din Raportul de selecție intermediar, se vor întocmi noi fișe de evaluare. Termenul de analizare a tuturor contestațiilor depuse este de maximum 10 zile de la depunerea contestației și include și notificarea solicitantului. O copie a Raportului de contestații se va comunica Comitetului de Selecție urmând a se posta pe site-ul GAL cel târziu în ziua următoare aprobării lui și transmiterii acestuia.

În urma soluționării contestațiilor va fi întocmit Raportul de Selecție Final care va conține informații despre proiectele retrase, neeligibile, eligibile neselectate și eligibile selectate, valoarea acestora, numele solicitanților, iar pentru proiectele eligibile punctajul obținut pentru fiecare criteriu de selecție. În Raportul de Selecție vor fi evidențiate proiectele declarate eligibile sau selectate în baza soluționării contestațiilor. Cel târziu în ziua următoare finalizării aprobării Raportului de Selecție final de către Președintele GAL, acesta va fi postat pe site-ul www.codriidearama.eu. Tabel cu componența Comitetului de Selecție:

PARTENERI PUBLICI 28,57%		
Partener⁸	Funcția în CS	Tip /Observații
Comuna Nicșeni	Membru	Administrație publică locală
Comuna Ungureni	Membru	Administrație publică locală
Comuna Brăești	Membru supleant	Administrație publică locală
Orașul Bucecea	Membru supleant	Administrație publică locală
PARTENERI PRIVAȚI 57,14%		
Partener⁴	Funcția în CS	Tip /Observații
Galactin Self SRL	Membru	SRL
Avona Star SRL	Membru	SRL
Ivanache SRL	Membru	SRL
Daad Plant SRL	Membru	SRL
Zoo-Carabașa	Membru supleant	Cooperativă agricolă
Alfa Bit SRL	Membru supleant	SRL
Coli Com SRL	Membru supleant	SRL
Libertate și prietenie	Membru supleant	Cooperativă agricolă
SOCIETATE CIVILĂ 14,29%		
Partener⁴	Funcția în CS	Tip /Observații
Asociația Inima Satului Văculești	Membru	ONG
Asociația "Playuryle Ștybyene"	Membru supleant	
PERSOANE FIZICE RELEVANTE (maximum 5%)		
Partener⁴	Funcția în CS	Tip /Observații
Nu este cazul		

⁸ Nu se vor nominaliza persoanele desemnate, fiind menționate numai entitățile care vor face parte din Comitetul de Selecție, cu excepția persoanelor fizice ce au calitatea de parteneri.

CAPITOLUL XII: Descrierea mecanismelor de evitare a posibilelor conflicte de interese conform legislației naționale

Potrivit prevederilor cuprinse în *OUG nr.66/2011 privind prevenirea, constatarea și sancționarea neregulilor apărute în obținerea și utilizarea fondurilor europene și/sau a fondurilor publice naționale aferente acestora*, în activitatea de selecție și aprobare a solicitărilor de sprijin financiar, GAL va utiliza reguli și proceduri care să asigure prevenirea apariției situațiilor de conflict de interese, astfel:

1. Persoanele fizice sau juridice care participă direct în procesul de verificare/evaluare a cererilor de finanțare nu pot fi solicitanți și/sau nu pot fi implicați în procesul de elaborare a unui proiect. Încălcarea acestor prevederi se sancționează cu excluderea solicitantului din procedura de selecție.

2. Nu au dreptul să fie implicați în procesul de verificare/evaluare/aprobare a cererilor de finanțare sau a programelor în cadrul unei proceduri de selecție următoarele persoane:

a) cele care dețin părți sociale, părți de interes, acțiuni din capitalul subscris al unuia dintre solicitanți sau care fac parte din consiliul de administrație/organul de conducere ori de supervizare a unuia dintre solicitanți;

b) soț/soție, rudă sau afin până la gradul al doilea inclusiv cu persoane care dețin părți sociale, părți de interes, acțiuni din capitalul subscris al unuia dintre solicitanți ori care fac parte din consiliul de administrație/organul de conducere sau de supervizare a unuia dintre solicitanți;

c) cele despre care se constată că pot avea un interes de natură să le afecteze imparțialitatea pe parcursul procesului de verificare/evaluare/aprobare a cererilor de finanțare.

Prevederile de mai sus se aplică și persoanelor implicate în procesul de verificare/aprobare/plată a cererilor de plată prezentate de beneficiari. Încălcarea prevederilor de mai sus se sancționează cu excluderea solicitantului din procedura de selecție. Persoanele care participă direct la procedura de verificare/evaluare/aprobare a cererilor de finanțare sau a programelor în cadrul unei proceduri de selecție, precum și cele implicate în procesul de verificare/aprobare/plată a cererilor plată prezentate de beneficiari sunt obligate să depună o declarație pe propria răspundere din care să rezulte că nu se află în niciuna dintre situațiile prevăzute la pct.1 și 2.

În situația în care, în cursul procedurii de verificare/evaluare/aprobare, aceste persoane descoperă sau constată o legătură de natura celor menționate la pct. 1 și 2, acestea sunt obligate să o semnaleze și să înceteze de îndată să participe la procedura de verificare, evaluare sau aprobare.

3. Beneficiarii persoane fizice/juridice de drept privat beneficiari de finanțari nu au dreptul de a angaja persoane fizice sau juridice care au fost implicate în procesul de verificare/evaluare a cererilor de finanțare în cadrul procedurii de selecție pe parcursul unei perioade de cel puțin 12 luni de la semnarea contractului de finanțare.

Persoanele implicate în elaborarea, evaluarea, selecția sau aprobarea proiectului nu trebuie să fie implicați în activități de verificare a cererilor de plată.

În exercitarea atribuțiilor în cadrul Asociației atât membrii în cadrul GAL cât și angajații vor respecta legislația relevantă ce reglementează conflictul de interese, respectiv OUG 66/2011, HG 875/2011, Legea 161/2003, Legea 78/2000, Legea 215/2001, Legea 176/2010, Legea 393/2004, Codul penal, Regulament CE 1605/2002.

ANEXE